



**T.C. SAĞLIK BAKANLIĞI**

**BARTIN**  
**SAĞLIK KURUMLARI**  
**FAALİYET RAPORU**

**2014**



T.C. SAĞLIK BAKANLIĞI

## **KÜNYE**

KOORDİNATÖR  
Bartın İl Sağlık Müdürlüğü

HAZIRLAYAN  
Şaduman GAYRET

KATKIDA BULUNANLAR  
Bartın İl Sağlık Müdürlüğü  
Bartın Halk Sağlığı Müdürlüğü  
Bartın Kamu Hastaneleri Birliği Genel Sekreterliği

BASKI  
UÇAN MATBAACILIK  
Büyük Sanayi 1. Cad. No:99/14-15 İskitler Ankara  
Tel: 0312 341 46 35 GSM: 0532 418 46 41

GRAFİK&TASARIM  
Fuat Kara

TELİF HAKKI  
Tüm Hakları Bartın İl Sağlık Müdürlüğü'ne aittir.

İLETİŞİM:  
Bartın İl Sağlık Müdürlüğü  
Kırtepe Mahallesi Arifler Sokak /BARTIN  
Tel: 0 378 2283655  
Fax: 0 378 2270296  
e-posta: bartin@saglik.gov.tr  
web: www.bartin.ism.saglik.gov.tr





Genel sađlık için esaslı olarak uygulanan önlemler kesintisiz tamamlanmalı ve genişletilmelidir. Cömert ve üretken olan Türk ulusu, sađlıkta sürekli teknolojik ilerlemelere erişince Türk yurdunu hızla dolduracak ve şenlendirecek güçte olduğuna kimsenin kuşkusuz yoktur.

(2. Dönem 1. Toplanma Yılı Açışı, 1 Mart 1924, Atatürk'ün Söylev ve Demeçleri Cilt 1 sf: 346)

*K. Atatürk*

## İçindekiler

### SUNUŞLAR 3-9



#### KURUMLAR

<b>BARTIN İL SAĞLIK MÜDÜRLÜĞÜ</b>	10
VİZYON-MİSYON/KALİTE POLİTİKAMIZ	11
STRATEJİK AMAÇLARIMIZ	12
BARTIN İL SAĞ. MD. TEŞKİLAT YAPISI	12
BARTIN İL SAĞ. MD. YETKİ ve SORUMLULUKLARI	12

### BARTIN HALK SAĞLIK MÜDÜRLÜĞÜ

BARTIN HALK SAĞ. MD. TEŞKİLAT ŞEMASI	13
BARTIN HALK SAĞ. MD. YETKİ ve SORUMLULUKLARI	13

### BARTIN KHB GENEL SEKRETERLİĞİ

BARTIN KHB GEN. SEKRETERLİĞİ TEŞKİLAT ŞEMASI	14
BARTIN KHB GEN. SEKRETERLİĞİ YETKİ ve SORUMLULUKLARI	14



#### KURUMLAR

<b>BARTIN GENEL BİLGİ</b>	15-20
<b>BARTIN DEMEOGRAFİK VERİLER</b>	21-22
<b>BARTIN İL SAĞLIK MÜDÜRLÜĞÜ</b>	23
FİZİKSEL YAPI	24
İNSAN KAYNAKLARI	25
SAĞLIK PERSONELİ DAĞILIMI	25-26



#### BARTIN

#### PERSONEL

HEKİM DAĞILIMI	26
DİŞ HEKİMİ DAĞILIMI	27
EBE+HEMŞİRE DAĞILIMI	27
BARTIN İL GENELİ SAĞLIK HİZMETİNDE ÇALIŞAN HİZMET ALIMI PERSONEL DAĞILIMI	27
İL GENELİ 100.000 KİŞİYE DÜŞEN SAĞLIK PERSONELİ SAYISI	28







## GÖSTERGELER

<b>BARTIN İL GENELİ SAĞLIK GÖSTERGELERİ</b>	29
YILLARA GÖRE KABA DÖĞÜM-KABA ÖLÜM HIZLARI	30
YILLARA GÖRE BEBEK ÖLÜM HIZLARI	30
İL GENELİ YILLARA GÖRE SAĞLIK PERSONELİ YARDIMIYLA YAPILAN DOĞUM ORANLARI	31
İL GENELİ YILLARA GÖRE 5 YAŞ ALTI ÖLÜM HIZI	31

## YATIRIMLAR

<b>SAĞLIK HİZMETİ SUNUMUNDA ARAÇ DAĞILIMI</b>	32
<b>BARTIN İL SAĞLIK MÜDÜRLÜĞÜ MALİ ANALİZ</b>	32
<b>GENEL BÜTÇE</b>	32
<b>MEVCUT YATIRIMLAR</b>	33-34
<b>2015 YILI YAPIMINA BAŞLANACAK OLAN YATIRIMLAR</b>	35



## ACIL SAĞLIK HİZMETİ

<b>ACIL VE AFETLERDE SAĞLIK HİZMETLERİ</b>	36
BARTIN'DA	36
TÜRKİYE GENELİ	36
<b>İL GENELİ ACIL HİZMET VERİLERİ(1-2-3-4)</b>	37-41
<b>ACIL SAĞLIK HİZMETLERİNDE İNSAN KAYNAKLARI</b>	42
<b>BARTIN İL SAĞLIK MÜDÜRLÜĞÜ İLK YARDIM EĞİTİM MERKEZİ HİZMETLERİ</b>	43

## ÖZEL SAĞLIK

<b>BARTIN İL SAĞLIK MÜDÜRLÜĞÜ HASTA HAKLARI İL KOORDİNATÖRLÜĞÜ</b>	44
<b>BARTIN'DA ÖZEL SAĞLIK HİZMETLERİ</b>	45-47
BARTIN İLİ ECZANE DAĞILIMI	45
ÖZEL TIP MERKEZLERİ	46
ÖZEL DİŞ SAĞLIĞI HİZMETLERİ	47
İNSAN KAYNAKLARI	47
ÖZEL DİYALİZ MERKEZİ	47





## HALK SAĞLIĞI

### BARTIN HALK SAĞLIĞI MÜDÜRLÜĞÜ

VİZYON-MİSYON/KALİTE POLİTİKAMIZ	46
İNSAN KAYNAKLARI	47
SAĞLIK PERSONELİ DAĞILIMI	48

## KURULUŞLAR

BARTIN HALK SAĞLIĞI MÜDÜRLÜĞÜ MALİ ANALİZ	49
BARTIN HALK SAĞLIĞI MÜDÜRLÜĞÜ BAĞLI KURULUŞLAR	50
TOPLUM SAĞLIĞI MERKEZLERİ FAALİYETLERİ	51
ENTEĞRE İLÇE DEVLET HASTANESİ FAALİYETLERİ	52
ULUS ENTEĞRE İLÇE DEVLET HASTANESİ	52
AMASRA ENTEĞRE İLÇE DEVLET HASTANESİ	52



## AİLE HEKİMLİĞİ

### AİLE HEKİMLİĞİ HİZMETLERİ

Aile Sağlığı Merkezleri Dağılımı	53-55
BARTIN-TÜRKİYE	54
BARTIN BİRİNCİ VE İKİNCİ BASAMAK SAĞLIK KURUMLARINA MÜRACAATLAR	55
BULAŞICI HASTALIKLAR KONTROL PROGRAMLARI	56
AŞILAMA HİZMETLERİ (1)	57
SAĞLIK BAKANLIĞI AŞI TAKVİMİ	57-58
	59

## BULAŞICI HASTALIKLAR

KIZAMIK-KIZAMIKCIK VAKA SAYILARI YILLARA GÖRE DAĞILIMI	59
BARTIN İKAMETLİ TULAREMİ VAKALARININ YILLARA GÖRE DAĞILIMI	59
DOĞRUDAN GÖZETİMLİ TEDAVİ (DGT)	60
TB TOPLAM OLGU SAYISI VE OLGU HIZI	60
TSM VEREM BİRİMİ (VSD) ÇALIŞMALARI	61
SIK GÖRÜLEN ZONOTİK HASTALIKLAR VAKA SAYILARI YILLARA GÖRE DAĞILIMI	61
SU VE BESİNLERLE BULAŞAN HASTALIKLARIN AYLARA GÖRE DAĞILIMI	61







## KIRIM-KONGO

KUDUZ RİSKLİ TEMAS VAKALARININ YILLARA VE AŞI UYGULAMA DURUMLARINA GÖRE DAĞILIMI	62
KIRIM KONGO KANAMALI ATEŞİ (KKKA )VE TÜBERKİLOZ (TBC )	62

## ANNE VE ÇOCUK

ANNE VE ÇOCUK SAĞLIĞI HİZMETLERİ İSTATİSTİKLER	63
DOĞUM VERİLERİ	63
ANA-ÇOCUK SAĞLIĞI İSTATİSTİK VERİLER	64
BEBEK ÖLÜM ORANLARI (BİNDE)	64
GÜVENLİ ANNELİK SEMİNERİ	65
YENİDOĞAN TARAMA PROGRAMLARI	65

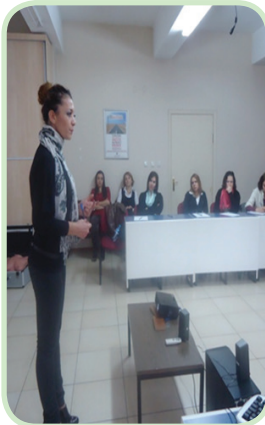

## EĞİTİM

ÜREME SAĞLIĞI EĞİTİMLERİ	66
GEBE BİLGİLENDİRME SINIFI VE EVLİLİK ÖNCESİ DANIŞMANLIK PROGRAMI	67
GÜVENLİ ANNELİK	67
NEONATAL RESÜSİTASYON PROGRAMI	68
KORUYUCU AĞIZ VE DİŞ SAĞLIĞI HİZMETLERİ	68
RUH SAĞLIĞI ÇALIŞMALRI	69

## BAĞIMLILIKLA MÜCADELE

TÜTÜN VE BAĞIMLILIK YAPICI MADDELERLE MÜCADELE	70
SİGARA BIRAKMA POLİKLİNİĞİ VERİLERİ	71
KANSER KOORDİNATÖRLÜĞÜ	72
BARTIN KANSER TARAMA GRAFİKLERİ	73
1-7 NİSAN KANSER HAFTASI	74
OBEZİTE, DİYABET , FİZİKSEL AKTİVİTE	75
BULAŞICI OLMAYAN HASTALIKLAR PROGRAMLARI	
TÜRKİYE KRONİK HAVA YOLU HASTALIKLARINI (ASTİM-KOAH) ÖNLEME VE KONTROL PROGRAMI	75

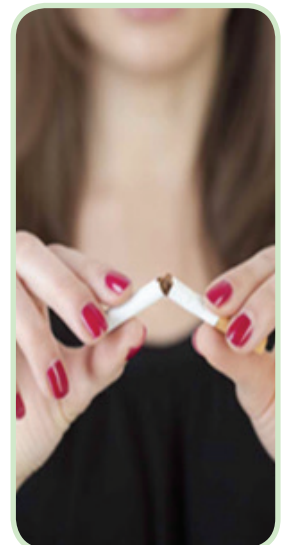



## EĞİTİMLER

İŞYERİ EĞİTİMLERİ	76
ANTRONERLERİN EĞİTİMLERİ	76
İTFAHİYECİLERİN EĞİTİMLERİ	76
KURAN KURSLARINA VERİLEN EĞİTİMLER	77
BAYAN KUAFÖRLERİN VE GÜZELLİK SALONU SAHİPLERİNE VERİLEN EĞİTİMLER	77

## KALP VE DAMAR

TÜRKİYE KALP VE DAMAR HASTALIKLARINI ÖNLEME VE KONTROL PROGRAMI	78
OBEZİTE, DİYABET VE METABOLİK HASTALIKLAR BİRİMİNCE YÜRÜTÜLEN PROGRAM VE PROJELER	79
ENGELLİĞİN ÖNLENMESİ ve YAŞLI SAĞLIĞI HİZMETLERİ ÇALIŞMALARI	80-82
1 EKİM DÜNYA YAŞLILAR GÜNÜ	81



## ÇEVRE SAĞLIĞI

ÇEVRE SAĞLIĞI HİZMETLERİ	83
COĞRAFİ BİLGİ SİSTEMİ (CBS) SU KALİTE KONTROL SİSTEMİ	84
AMBALAJLI SU ÇALIŞMALARIMIZ	84
PLAJLARIMIZ MÜKEMMEL KALİTE SINIFINDA (1)	85-86
ZEHİRLENME VAKALARI	87
ÇEVRE SAĞLIĞI EĞİTİM FAALİYETLERİ	88
HALK SAĞLIĞI MÜDÜRLÜĞÜ EVDE SAĞLIK HİZMETLERİ	89

## KHB GEN. SEKRETERLİĞİ

BARTIN KAMU HASTANELERİ BİRLİĞİ GENEL SEKRETERLİĞİ	91
VİZYON-MİSYON/KALİTE POLİTİKAMIZ	91
YERLEŞKE İLE İLGİLİ GENEL BİLGİLER	92
MALİ ANALİZ	93
BARTIN DEVLET HASTANESİ	94
İNSAN KAYNAKLARI	95
POLİKLİNİK HİZMETLERİ	95







## HİZMETLERİMİZ

BARTIN DEVLET HASTANESİ YATAK DAĞILIMI	96
ACİL HİZMETLER	96
YOĞUN BAKIM HİZMETLERİ	97
FİZİK TEDAVİ HİZMETLERİ	97
UYKU LABORATUVARI HİZMETLERİ	98
ADLİ TABİPLİK HİZMETLERİ	69
DİYALİZ HİZMETLERİ	99
LABORATUVAR HİZMETLERİ	100

## EĞİTİM

KADIN DOĞUM - ÇOCUK HASTALIKLARI HİZMETLERİ	101
BARTIN AĞIZ ve DİŞ SAĞLIĞI HİZMETLERİ	102-103
İNSAN KAYNAKLARI	102
GÖSTERGELER	102
BARTIN DEVLET HASTANESİ EVDE SAĞLIK HİZMETLERİ	104
TOPLUM TABANLI RUH SAĞLIĞI HİZMETLERİ	104
RANDEVU HİZMETLERİ (MHRS)	105



## HİZMETLERİMİZ

KAYNAK GELİŞTİRME PLANLAMA FAALİYETLERİ	106
SOSYAL SORUMLULUK ÇALIŞMALARINI	107-108
YENİ TIBBİ UYGULAMALAR	109
YENİ KURULAN TIBBİ BİRİMLER	110-112
YENİLENEN TIBBİ BİRİMLER	113
YATAKLI SERVİS İYİLEŞTİRME ÇALIŞMALARINI (1)	114
GENEL VE ORTAK ALAN İYİLEŞTİRMELERİNİ (1)	115-116

## HİZMETLERİMİZ

TEKNİK ALTYAPI İYİLEŞTİRMELERİNİ VE ENERJİ VERİMLİLİĞİNİ	117
BASINDA BİZ	118





T.C. SAĞLIK BAKANLIĞI





T.C. SAĞLIK BAKANLIĞI

Türkiye Cumhuriyeti Anayasası, sağlıklı yaşamayı bir hak olarak tanımlamış ve insan hayatının beden ve ruh sağlığı içerisinde devam etmesi için Devlete düzenlemeler yapma görevi vermiştir. Bu hizmetleri gerçekleştirirken; kaynakların verimli ve etkili bir şekilde, devletin tüm kurumlarının işbirliği içerisinde kullanılması ve planlanması öngörülmüştür.

Dünya Sağlık Örgütü ve ülkemizdeki sağlık hizmetleri standartları doğrultusunda; ulaşılabilir, verimli ve hakkaniyet ilkeleri çerçevesinde halkımıza sağlık hizmeti sunmak amacıyla çalışmalarımızı yürütmekteyiz.

Sağlık hizmetlerinin ulaşılabilir, etkili ve yeterli bir şekilde sunulabilmesi için verilen tüm hizmetlerin etkin bir şekilde planlanması gerekmektedir.

İlimizde planlanan sağlık yatırımları da bitirildiği takdirde; vatandaşlarımızın sağlık hizmetleri ihtiyaçlarının etkin şekilde karşılanacağı ve memnuniyet düzeyinin ciddi ölçüde yükseleceği düşünülmektedir. İlimizin mevcut durumunu ve sağlık çalışanlarımızın emeğini yansıtan bu çalışmanın, vatandaşlarımıza en üst seviyede sağlık hizmeti sunumu ve hizmet kalitesinin artması için katkıda bulunacağına inanıyorum.

“2014 Faaliyet Raporu” İlimizdeki Sağlık Hizmetini, tüm kamu ve özel kurum-kuruluşlarına ve kamuoyuna sunulmak üzere hazırlanmıştır.

Emeği geçen tüm çalışanlara teşekkür ederim.

**Seyfettin AZİZOĞLU**

**Bartın Valisi**



T.C. SAĞLIK BAKANLIĞI



T.C. SAĞLIK BAKANLIĞI

Aldığımız her nefeste, attığımız her adımda sağlık hayatımızın en temel yapı taşıdır. Halka sunulan kamu hizmetlerinin en başta gelenlerinden biri de şüphesiz sağlık hizmetidir. Sağlık Bakanlığımız kurulduğu tarihten bugüne; vatandaşlarımızın sağlığının korunması, hastalıklarının iyileştirilmesi, bilgi ve bilinç düzeylerinin aynı zamanda memnuniyetin artırılması, için tüm çalışanlarıyla teyakkuza halindedir. Bakanlığımız “Sağlıklı Yaşam” hakkında herkesin faydalanması için çalışmalarını sürdürmektedir.

“Sağlık hizmetlerinin ulaşılabilirliğini artırmak, mevcut hizmetlerden adaletli yararlanmayı sağlayan dengeli bir sağlık hizmeti sunarak bireylerin yaşam kalitesini yükseltmek, hasta memnuniyetini arttırmak, sağlık çalışanlarının iş yükünü azaltırken çalışan memnuniyeti yükseltmek temel hedefimizdir”.

Hizmetlerin uygun, etkili ve yeterli bir biçimde planlanabilmesi, yürütülen hizmetlerin değerlendirilebilmesi için; yıllık raporlar, istatistikler ve analizler yapılması stratejik gerekliliktir. 2014 yılında sağlık alanında yapılan faaliyetleri ve sonraki dönem planlamalarını yansıtan çalışmamız aynı zamanda gelecek nesillere Bartın’ın Sağlık verilerini aktaracak ve Sağlık alanında yaşanan gelişimi gösterecektir.

Bu çalışmada; kamu ve özel sektör eliyle yürütülen sağlık hizmetinin, Bartın’ın Sağlık Profilinin bütüncül bir yaklaşımla ortaya konulması amaçlanmıştır. Yürütülen faaliyetlerin ve sunulan hizmetlerin sonuçlarını izlemek, değerlendirmek ve hesap verilebilir bir yönetim anlayışıyla raporlamak için sağlık kurumlarımızın titizlikle yürüttüğü faaliyetlerine ve faaliyetlerin sonuçlarına ilişkin “2014 yılı Bartın Sağlık Kurumları Faaliyet Raporu” nu, kamuoyumuz ve diğer paydaşlara faydalı olması dileğiyle paylaşıyoruz.

**Dr. Dursun KOÇ**

**Bartın İl Sağlık Müdürü**



T.C. SAĞLIK BAKANLIĞI





T.C. SAĞLIK BAKANLIĞI

Müdürlüğümüz; Türkiye Halk Sağlığı Kurumunun ilimizdeki taşra teşkilatı olarak 19 Mart 2012 tarihinde kurulmuştur. Bu tarihten itibaren günümüze kadar geçen süreçte aile hekimliği birimlerimizce verilen muayene hizmetleri yanında koruyucu sağlık hizmetlerine de hız kazandırılarak halkımızın sağlıklı bir toplum olması yönünde önemli adımlar atılmıştır.

Vatandaş ile sağlık çalışanının gerek fiziksel gerekse donanım açısından daha modern binalarda bir araya gelmesinin önemi doğrultusunda eski olan binalarımız yıkılmış ve yenileri yapılmıştır. Engelli insanlarımızın sağlık hizmetine erişimi sırasında yaşadığı zorlukların giderilmesi amacıyla başlatılan çalışma neticesinde binası müdürlüğümüze ait aile hekimlikleri ve toplum sağlığı merkezlerinde hizmet kalitesi daha iyi hale getirilmiştir.

Aşısız tek bir bebek kalmaması hedefiyle yürütülen aşılama hizmetleri kapsamında bazı aşılarda % 100'ü geçen aşılama oranına ulaşılmış olup özellikle çevre illerimizdeki insanlara da hizmet verilir konuma gelinmiştir. Koruyucu sağlık uygulamaları içerisinde yer alan ve toplumumuzun yaş ortalamasındaki yükselme nedeniyle her geçen gün önemi artan kanser ile mücadele kapsamında aile hekimlerimiz ve aile sağlığı elemanlarımız ile birlikte müdürlüğümüz birimleri (gezici kanser tarama aracımız ve il özel idaresince tarafımıza tahsis edilen transfer amaçlı araç desteğinde) tam bir ekip anlayışı içerisinde hizmet vererek taramalarımızı üst seviyeye taşımışlar ve bu nedenle Müdürlüğümüz Bakanlığımız tarafından "2014 Yılı Kanser Tarama Ödülü" ne layık görülmüştür. Bundan sonra da halk sağlığını korumaya yönelik kronik hastalıklarla mücadele, ana-çocuk sağlığı, kanser taramaları, bulaşıcı hastalıklarla mücadele, ruh sağlığı ve madde bağımlılığı gibi alanlarda çalışmalarımıza ivme kazandırılmaya devam edilecektir.

Bartın Halk Sağlığı Müdürlüğü olarak 2014 yılında yapılan faaliyetler dergimizde yer almaktadır. Emeği geçen sağlık çalışanlarımıza teşekkür eder, gelecekte de başarılarının devamını dilerim.

**Dr. Ahmet DEMİR**  
**Bartın Halk Sağlığı Müdürü**



T.C. SAĞLIK BAKANLIĞI

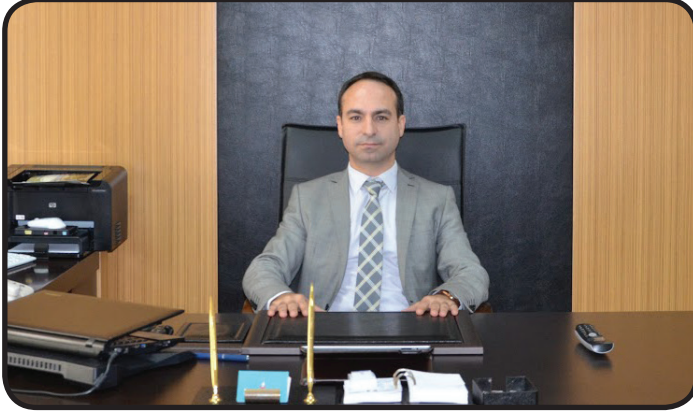

T.C. SAĞLIK BAKANLIĞI

Dünyanın en kutsal görevlerinde biride sanırım ağrıyı dindirmektir. Genel anlamda işimiz bu olsa da ilimizde yaklaşık 1200 sağlık çalışanı ile her gün 4000 den fazla kişiye 2. Basamak sağlık hizmeti sunmaktayız. Bilindiği üzere sağlık hizmeti ertelenemez ve neredeyse sıfır hata ile sürdürülmesi gereken bu hizmet oldukça karmaşık bir sağlık organizasyonunu da içermektedir. Başvuran kişilerin ana kapıdan girdiği anda başlayan sunum sadece tıbbi hizmet süreçlerini değil otelcilik hizmetlerinden güvenliğe, hassas mahremiyet içeren bilgi işleminden karmaşık görüntüleme hizmetlerine kadar profesyonel bir ekip çalışmasını da içermektedir.

‘Sağlığınız emanetimizdir.’ sloganıyla çıktığımız bu yolda Bartın halkına daha kaliteli sağlık hizmeti sunmak üzere seferber olduk. Onlarca ilki gerçekleştirdiğimiz tedavi üniteleri ve fiziksel alan düzenlemeleriyle hastanemizi adeta yeniden restore ettik ve ilimizden sevk sayısını %70 azalttık. Sağlık tesislerimizi ekibimizle beraber gece gündüz demeden ziyaret ederek çalışanlarımızı ve hastalarımızı dinledik; zayıf yönlerimizi tespit ettik. Onların görüşlerini alarak hizmete etkin biçimde katılmalarını sağladık ve görüşlerini bizlere iletebilecekleri çeşitli kanallar oluşturduk.

Türkiye’de ilk defa ‘Evde Hasta Ziyaretleri’ni gerçekleştirerek oluşturduğumuz ekiple birlikte, zaman zaman idarecilerimizin de katılımı ile, hastanemizden hizmet almış hastalarımızı evlerinde ziyaret ettik, gönüllerine dokunduk. Böylece onlara sunduğumuz sağlık hizmetlerimizde gördükleri eksik yanlarımızı, birinci ağızdan dinleme imkânı bulduk.

“Şifa veren ele vefa” diyerek sayın başbakanımız himayelerinde sağlık çalışanlarına vefa sloganını ürettik ve bu bir slogan olmaktan öte içerik bakımından da toplumumuzun çok önemli hasletlerini vurgulamakta ve mesleğin ruhunu yansıtmaktadır. Geline nokta da ülkemiz genelinde sloganın büyük bir kabul görmüş olmasından çok büyük bir onur duymaktayız.

Göreve geldiğimizde mali yapımızı zorlayan biriken borçları sıfırlayarak birlik gelirlerini artı bakiyeye yükselttik. Faaliyet raporumuzda ayrıntılarıyla belirttiğimiz 18 milyon Türk Lirasının üzerinde yatırım gerçekleştirdik. Tasarruf tedbirlerini arttırarak verimlilik çalışmalarına önem verdik. Bunları yaparken hizmetleri aksatmamaya, ölçüyü kaçırmamaya büyük gayret gösterdik. Hizmeti geliştirmek için mevcut alanlarda yenileme çalışmaları yaptık: Yeni fiziki alanlar oluşturarak, yeni tıbbi birimler kurduk ve bu birimlere ilave olarak son teknolojik tıbbi cihazlar aldık.

Bugün dünden daha iyiyiz ve yarın daha iyi olacağız diyerek her gün Başladığımız andan bugüne kadar çalışmalarımıza ara vermeden daha fazlasını yapma gayretiyle aynı aşkla devam edeceğiz. Amacımız bizlere verdiğiniz emaneti daha da yukarılara taşımaktır.

2 Kasım 2012 den beri gece gündüz demeden büyük bir özveriyle görev yaptığım yönetici çalışma arkadaşlarımı, hastanemizde birlikte çalıştığımız çok değerli sağlık çalışanı hekim ve yardımcı sağlık hizmetleri çalışma arkadaşlarımı, genel idari hizmetlerde görevli dostlarımı minnetle selamlarken,

Yüce milletimize hizmet edebilme onurunu bizlere sunan Sağlık Bakanlığımıza, devlet büyüklerimize ve Valiliğimize, hizmetlerin sunumunda gösterilen işbirliği ve destek için Sağlık Müdürlüğümüze ve Halk Sağlığı Müdürlüğümüze şükranlarımı sunarım.

Sevgi ve Saygılarımla...

**Dr. Osman AÇIKGÖZ**  
Bartın Kamu Hastahaneleri Birliği  
Genel Sekreteri

**BARTIN**  
**İL SAĞLIK**  
**MÜDÜRLÜĞÜ**





## VİZYON

“Eşitlik ve hakkaniyet içinde halkın ihtiyaç ve beklentilerine uygun kaliteli, kolay erişilebilir, verimli ve bölgeler, sosyo-ekonomik gruplar arası sağlık düzeyi eşitsizliklerinin azaltılması hedeflenmektedir.”

## MİSYON

“Bartın’da yaşayan insanımız başta olmak üzere tüm canlıların sağlıklı bir yaşam sürdürebilmesi için toplum sağlığı ve koruyucu hekimlik çalışmalarının desteklenerek şu an için sayısı yeterli olan birinci basamak sağlık kurumlarımızın tıbbi donanımını ve fiziki şartlarını geliştirerek toplumun sağlık hizmetleri konusundaki memnuniyetini arttırmaktır.”

## KALİTE POLİTİKAMIZ

“Yeşilin huzuru ve denizin coşkusunu hissettiren ilimizde, yeniliklere ve değişimlere öncü, işine sevgisini katan özverili ekibimizin hakkaniyetle verdiği tüm sağlık hizmetlerinde hizmet alanların memnuniyetini sağlamak ve toplumu sağlıklı kılmak. Uluslararası yönetim sistemlerini ve kriterlerini ilke edinerek etkinliğini sürekli iyileştirmek ve geliştirmek.”

## STRATEJİK AMAÇLARIMIZ

### STRATEJİK AMAÇ : 1

Sağlığa yönelik risklerden birey ve toplumu korumak ve sağlık hayat tarzını teşvik etmek.

### STRATEJİK AMAÇ : 3

İnsan merkezli ve bütüncül yaklaşımla bireylerin sağlık ihtiyaçlarına ve beklentilerine cevap vermek.



T.C. SAĞLIK BAKANLIĞI

### STRATEJİK AMAÇ : 2

Birey ve topluma erişilebilir, uygun, etkili ve etkin sağlık hizmetleri sunmak.

### STRATEJİK AMAÇ : 2

Türkiye'nin ekonomik ve sosyal kalkınmasına ve küresel sağlığa katkı aracı olarak sağlık sistemini geliştirmeye devam etmek.

## BARTIN İL SAĞLIK MÜDÜRLÜĞÜ TEŞKİLAT YAPISI

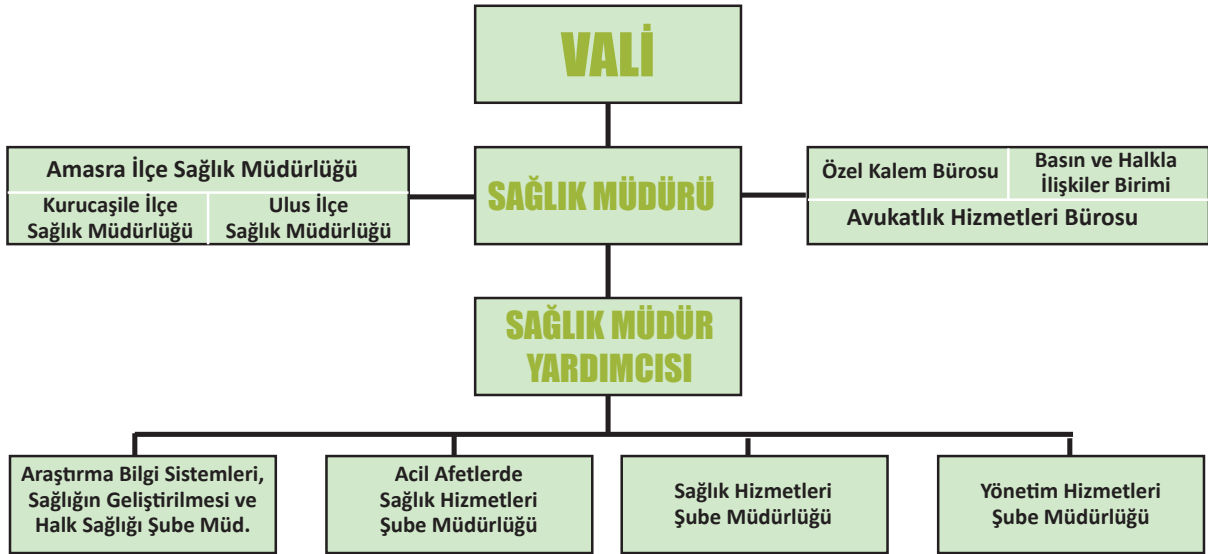

## BARTIN İL SAĞLIK MÜDÜRLÜĞÜ YETKİ VE SORUMLULUKLARI

İl Sağlık Müdürleri Bakanlığın ildeki temsilcisi ve Valinin sağlık danışmanıdır. Bağlı kuruluşların taşra teşkilatlarınca sunulan hizmetlerin bakanlık politikalarına uygun bir şekilde yürütülüp yürütülmediğini gözetir ve denetler.

Bağlı kuruluşların il teşkilatının koordinasyonunu yapar ve uyumlu çalışmasını gözetir.

Özel sağlık kuruluşlarının bakanlık politikalarına ve düzenlemelerine uyumunu denetler.

Sağlık İstatistiklerini toplar.

Sağlığın geliştirilmesi ile ilgili program ve faaliyetleri yürütür.

Acil sağlık hizmetleri yürütülmesi için kamu ve özel hukuk tüzel kişileri ile gerçek kişilere ait tüm sağlık kurum ve kuruluşlarının sevk ve idaresinden sorumlu ve bu konuda yetkilidir.

## BARTIN HALK SAĞLIĞI MÜDÜRLÜĞÜ TEŞKİLAT ŞEMASI

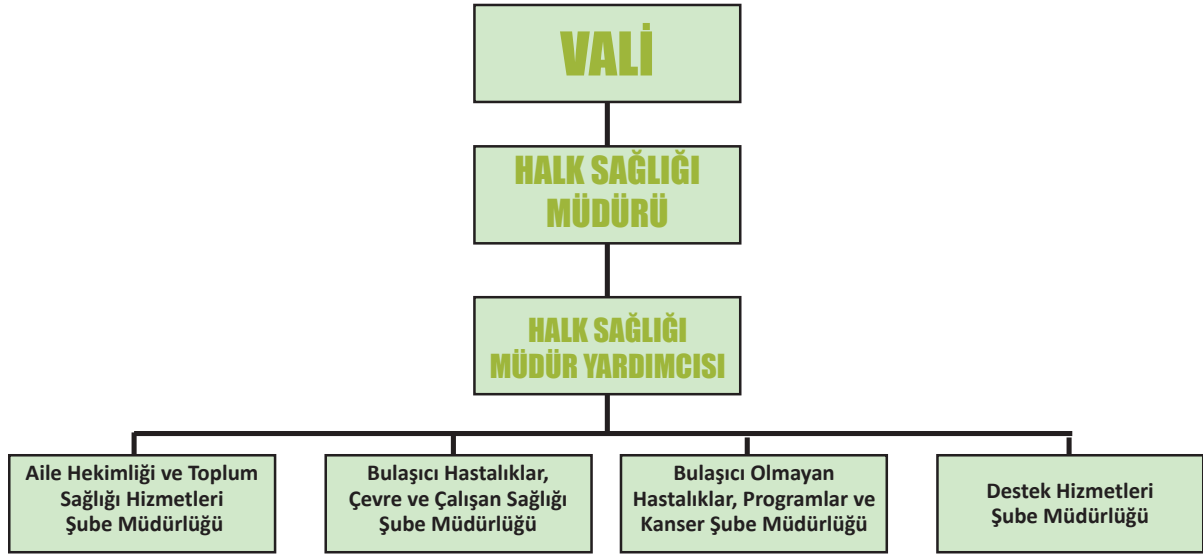

## BARTIN HALK SAĞLIK MÜDÜRLÜĞÜ YETKİ VE SORUMLULUKLARI

Halk sağlığını korumak ve geliştirmek, sağlık için risk oluşturan faktörlerle mücadele etmek. Birinci basamak sağlık hizmetlerini yürütmek, bu hususta gerekli düzenlemeleri yapmak.

Bulaşıcı, bulaşıcı olmayan, kronik hastalıklar ve kanser ile anne, çocuk, ergen, yaşlı ve engelli gibi risk gruplarıyla ilgili olarak izleme, sürveyans, inceleme, araştırma, bağışıklama ve kontrol çalışmaları yapmak, bununla ilgili verilerin toplanmasını sağlamak, belirlenen hedefler doğrultusunda plan ve programlar hazırlamak, uygulamaya koymak, denetlenmesini sağlamak, değerlendirmek

Birey, toplum ve çevre sağlığını etkileyen ve genel sağlığı ilgilendiren her tür etkeni incelemek, teşhis etmek, değerlendirmek ve kontrol etmek üzere gerekli laboratuvar hizmetlerinin organizasyonunu sağlamak.

Sağlık tehditlerine yönelik erken uyarı ve cevap geliştirilmesi amacıyla gerekli organizasyonu sağlamak, halk sağlığını tehdit eden konularda gereken tüm tedbirleri almak ve gerektiğinde müeyyide uygulamak.

Biyolojik ürünler ve test materyali ile benzeri ürünlerle ilgili araştırma ve geliştirme faaliyetlerinde bulunmak, bu ürünleri temin etmek veya edilmesini sağlamak, üretirmek ve gerektiğinde üretmek., sağlamak, meslek personelinin yetişmesi için ilgili kurumlarla işbirliğiyle eğitim programları hazırlamak, eğitim ve yayın faaliyetinde bulunmak.

Görev alanı ile ilgili konularda ulusal veya uluslararası, kamu veya özel kurum ve kuruluşlarla bilimsel ve teknik işbirliği yapmak.

Kurum personelinin atama, nakil, özlük, ücret, emeklilik ve benzeri işlemlerini yürütmek.

Kurum hizmetlerinin gerektirdiği her türlü satın alma, kiralama, bakım ve onarım, arşiv, idarî ve malî hizmetleri yürütmek.

## BARTIN KAMU HASTANELERİ GENEL SEKRETERLİĞİ TEŞKİLAT ŞEMASI

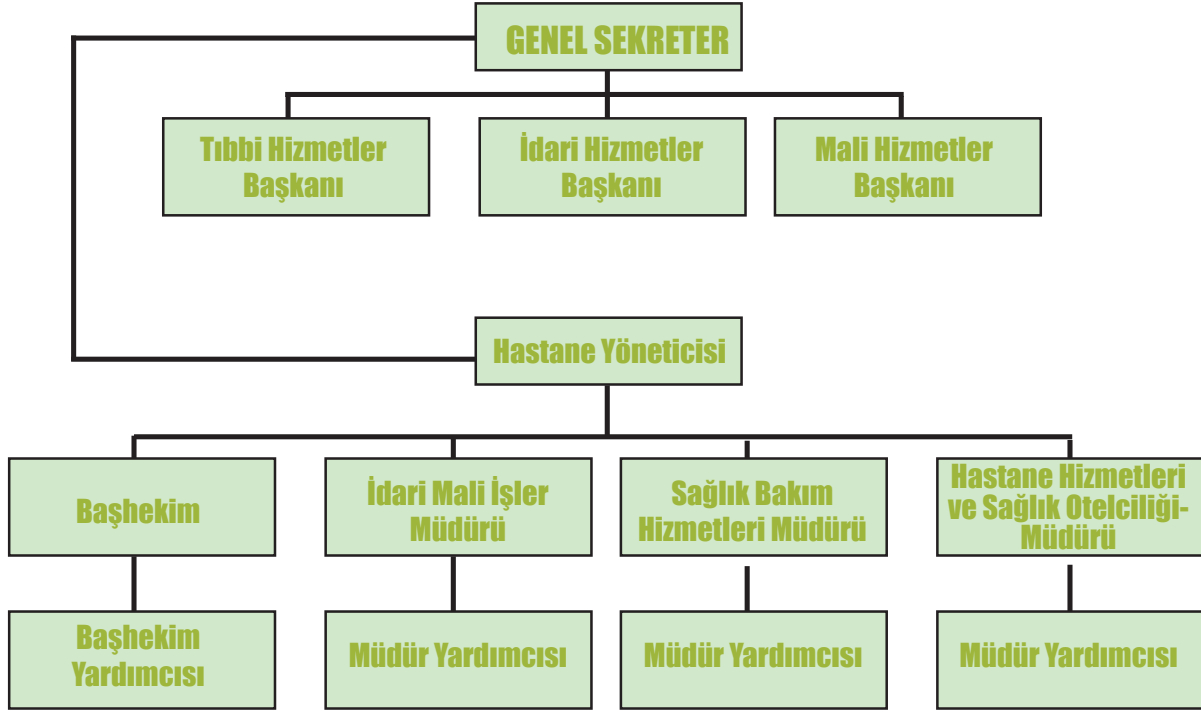

## BARTIN KAMU HASTANELERİ GENEL SEKRETERLİĞİ YETKİ VE SORUMLULUKLARI

Sağlık tesislerini işletmek, faaliyetlerini izlemek, değerlendirmek ve denetlemek, bu tesislerde her türlü koruyucu, teşhis, tedavi ve rehabilite edici sağlık hizmetlerinin verilmesini sağlamak, iyi uygulama örneklerini yaygınlaştırmak, düzenleme yapmak ve politika oluşturulması maksadıyla Kuruma teklifte bulunmak.

Kurum onayı ile sağlık tesislerinin açılması ve birleştirilmesi işlemlerini yürütmek.

Bünyesindeki sağlık tesislerinde performans değerlendirme sistematığı için her türlü alt yapıyı kurmak, rapor sonuçlarını belirli aralıklarla kuruma bildirmek.

Sağlık tesislerinde hasta ve çalışan hakları ile güvenliğine yönelik iyileştirme ve geliştirme çalışmaları yapılmasını sağlamak ve takibini yapmak.

Hedeflenen standartlarda hizmet sunumu ve sağlık hizmetine erişimin kolaylaştırılması amacıyla, kamu veya özel kurum ve kuruluşlar, sivil toplum kuruluşları ile bilimsel ve teknik işbirliği yapmak, müşterek çalışma yürütmek.

Kurum tarafından belirlenen usul ve esaslar çerçevesinde Birlik dâhilinde personel hareketlerini gerçekleştirmek..

Kurum tarafından belirlenen sınırlar çerçevesinde Birlik hizmetlerinin gerektirdiği her türlü satın alma, kiralama, inşa etme, bakım ve onarım işlerini yürütmek.



# BARTIN

Yüzölçümü: 2.076 Km<sup>2</sup>

Nüfus: 189.405

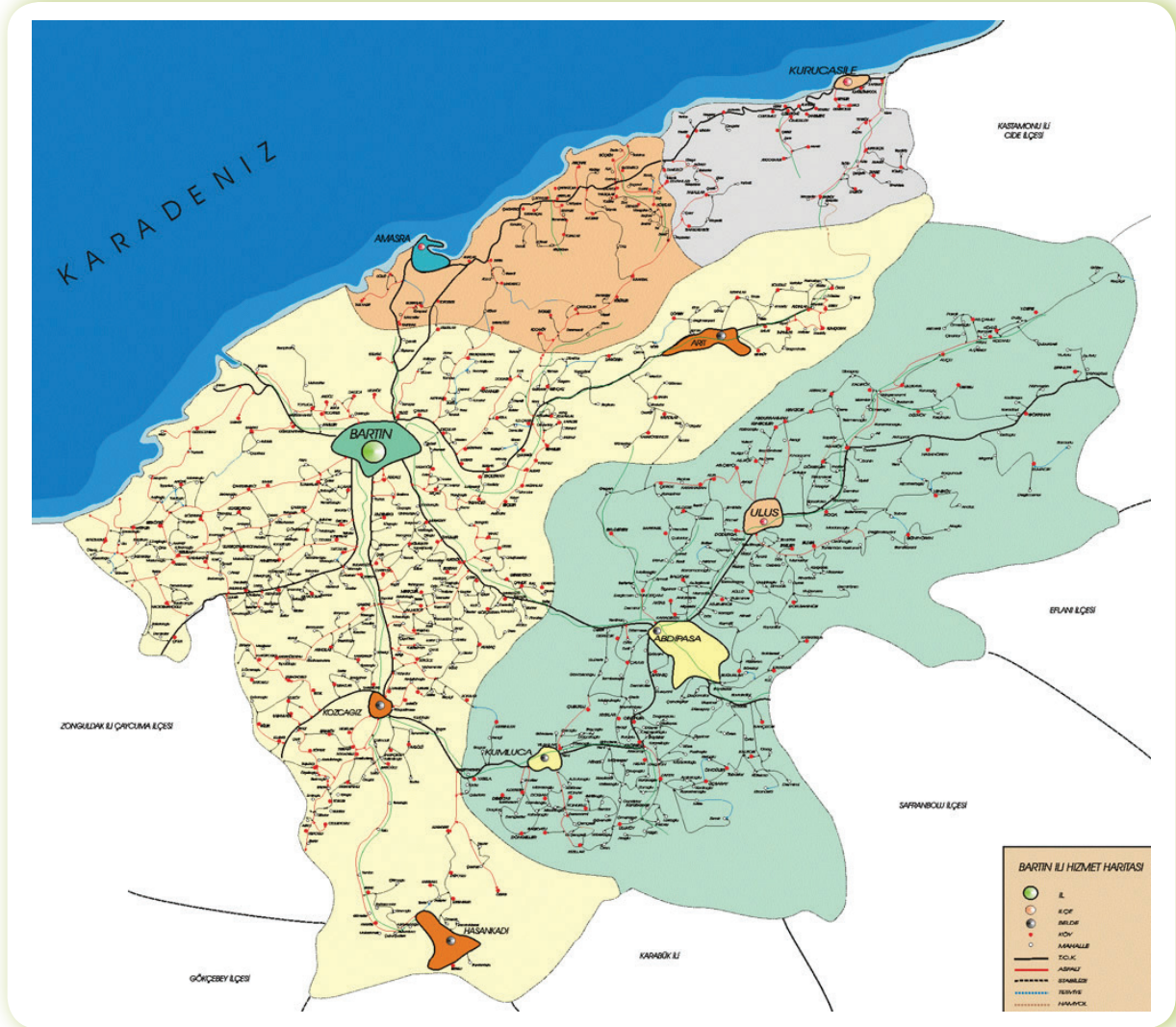

## GENEL BİLGİLER



İLÇENİN ADI	İLE OLAN UZAKLIĞI
Amasra	17
Kurucaşile	62
Ulus	35
<b>BELDELER</b>	
Abdipaşa	27
Hasankadı	42
Kozcağız	19
Kumluca	35







Bartın; Karadeniz Bölgesi'nin batı bölümünde yer almaktadır. Bartın ve çevresine ilk yerleşenler hakkında kesin bilgiler bulunmamakla beraber, yörenin ilk yerleşenlerinin yöreye M.Ö. 14. yüzyılda gelen Gaşkalar olduğu düşünülmektedir. Hitit İmparatorluğu'nun önemli bir güç haline gelmeye başlamasıyla beraber bölgedeki Gaşka hâkimiyeti sona ermiştir.

Hitit İmparatorluğu'nun yıkılmasından sonra Lydialılar, Persler, Makedonyalılar, Bithynia Krallığı ve Romalılar yöreye hâkim olmuşlardır. Roma döneminde, Bartın'ın askeri ve ekonomik nedenlerden dolayı önem kazandığı bilinmektedir. Roma İmparatorluğu M.S. 395'te ikiye ayrıldığında yörenin Doğu Roma toprakları içerisinde kaldığı görülür. Bu dönemden sonra yörede Bizans etkinliğinin sürdüğü, 13. yüzyılda Türklerin Anadolu'ya gelmesinden sonra Bartın ve çevresinin Candaroğulları Beyliği'nin hâkimiyetine girdiği bilinmektedir.

1395'te Yıldırım Bayezid, Bartın'ı Candaroğulları Beyliği'nden almakla beraber Amasra'da bulunan Ceneviz kolonisi tesirini sürdürmüştü, Amasra 1460 yılında Fatih Sultan Mehmet döneminde Osmanlı hâkimiyetine geçmiştir. Bartın, 1924'te Zonguldak'a bağlı ilçe olmuş; 1991'de ise il olmuştur.

### Coğrafya

Dağlar; Bartın; doğu, batı ve kuzeyden yüksekliği 2000 m. yi geçmeyen dağlarla çevrilidir. En yüksek nokta Keçikıran Tepesi'dir. (1619 m.). İlin önemli dağları; Aladağ, Kocadağ, Karadağ, Kayaardı, Karasu ve Arıt dağlarıdır. Kent merkezini batıdan Aladağ, kuzeyden Karasu dağları ve doğudan Arıt dağları kuşatmaktadır.

Ovaları ve Yaylaları; Bartın Irmağı ve kolları tarafından derin bir biçimde parçalanmış arazi çok engebeli bir görünümündedir. Irmağın genişlediği alanlarda ve dağların oldukça dik yamaçları arasında dar ve derin vadiler yer alır. Kent merkezlerine inildikçe düz ovalar artmaktadır.

Ulus ilçesinde Uluyayla, Arıt beldesinde Zoni ve Kumluca beldesinde Ardıç (Gezen) ve Kokurdan yaylaları muhteşem doğa güzellikleriyle dağ ve yayla turizmi açısından önemlidir.

### Akarsuları;

Bartın'ın en önemli akarsuyu, M.Ö.'ki yıllarda Prthenios adı ile anılan ve kente adını veren Bartın Irmağı'dır. Bartın Irmağı'nın iki ana kolunu oluşturan Kocaçay ve Kocanaz Çayı, Bartın merkezinde Gazhane Burnu'nda birleşip 14 km yol kat ederek Boğaz mevkiinde Karadeniz'e ulaşır.

Kocanaz Çayı; güneyden doğup Kozcağız'dan kuzeye doğru akarken, 107 km uzunluğundaki Kocaçay; Kastamonu'dan gelip Ulus'tan geçen Göksu ve Eldeş Çayları (Ulus Çayı) ile bunlara katılan derelerden oluşur. Arıt ve Mevren derelerinden oluşan Kozlu Çayı ile birleşen Kışla Deresi, Akpınar ve Karaçay dereleri Kocaçay'ı besleyen akarsulardır. Diğer akarsuları; Kapısu ve Tekkeönü dereleri ile Ulus-Uluyayla'yı sulayan Ovaçayı ve İnönü dereleridir.

Bartın Irmağı; üzerinde 500 tonluk gemilerle Karadeniz'den kente kadar ulaşım yapılabilen en düzenli akarsudur. Akış hızı saatte 720 m. olup, denize her yıl 1.000.000.000 m<sup>3</sup> su akıtmaktadır.

### Sosyal ve Ekonomik Durum;

Bartın, 2012 yılında açıklanan yeni teşvik sistemine göre 4. Bölgede yer almaktadır. Bartın, iller Sosyo-Ekonomik gelişmişlik sıralamasında 48. (Kalkınma Bakanlığı 2011) sıradadır.

Ekonomik yapıyı belirleyen ana unsurlar Madencilik, Sanayi, Tarım, Ticaret, Turizm ve Ormancılıktır. Ayrıca; el işlemleri, tel kırma, dokumacılık, ağaç oymacılığı (çekicilik), gemi yapımcılığı, taş sac yapımı, günümüze kadar ulaşmış belli başlı el sanatlarıdır.

#### Temel Geçim Kaynakları

İlde ki başlıca tarım ürünleri; buğday, arpa, mısır ve yulaf, elma, armut, ayva, muşmula, kiraz, erik, ceviz, kestane, fındık, şeftali, kızılcık, çilek, kivi, dut; sanayi bitkileri ise ayçiçeği, soğan, sarımsak, patates ile nohut, fasulye, bakla ve bezelye gibi baklagillerdir. Hayvancılık düşük kapasitelidir. Su ürünleri açısından zengin bir potansiyele sahiptir.

Sanayi tesisleri; toprak, plastik, mobilya, makine, hazır giyim, gıda (konserve, süt ve süt ürünleri, helva, doğal kaynak suyu, defne yaprağı ve çam fıstığı) ve madencilik ve tekstil-konfeksiyon sanayi ağırlıklıdır.







### Turizm;

Bartın, 3000 yıllık geçmişinden günümüze taşıdığı seçkin tarihi, kültürel ve folklorik değerleri ile olağanüstü güzellikler sergileyen doğal turizm kaynaklarıyla önemli bir cazibeye sahiptir.

Tarihi "Paphlagonia" bölgesindeki antik kentlerden Sesamos (Amasra), Kromna (Kurucaşile) ve Erythinoi (Çakraz) Bartın sınırları içindedir. Antik değerlerin en fazla görüldüğü kent Amasra'dır. Günümüzde, Bartın turizminde ilk akla gelen; kültür ve deniz turizmidir. Kültür turizminde; özellikle Amasra'daki antik varlıklar, deniz turizminde ise; son yıllarda ilgi çeken ve yoğunluk yaşayan İnkum, Amasra ve Çakraz önemli turistik değerlerdir.

Bartın; 700 yıllık Kilise binası, 100-300 yıllık camiler, köprüler, hanlar, hamamlar ve yakın tarihi özetleyen birer tabloyu andıran ahşap Bartın evleri, Geleneksel Garla Pazarı ve düğünleri, yüzyılların desenlerini görmüş pırıltılı ışıklarla yansıtan el sanatlarından telkırma, seçkin yöre mutfağı ve çilek festivali gibi tarihi, kültürel ve folklorik değerleri, deniz, ırmak, mağara, yayla ve av turizmine olanak sağlayan ilginç doğal değerleriyle beğenilir.

### Kültür Turizmi;

Amasra'da; Müze, Kale, Kuşkayası Yol Anıtı, Yeraltı Galerisi ve Kiliseler (Fatih Camii ve Sanat Evi) ile Roma Meclis Sarayı (Bedesten) kalıntıları, Merkez ilçede; Aya Nikolas Kilisesi (Kültür Evi), Höyükler ile Osmanlı dönemi eserlerinden Camiler, Köprüler, Hanlar, Hamam ve Ahşap Bartın Evleri, Kurucaşile'de; Kromna kenti kalıntıları olan Tekkeönü kalesi, Mahzen ve Galeri ile Yedikuyular, Ayrıca; Folklorik değerler ve Yöre mutfağı, Geleneksel El Sanatlarından 400 yıllık bir geleneği yansıtan Ahşap Yat ve Tekne yapımıcılığı, Amasra'da Ağaç işleri (Oymacılık- Süsleme) ve Merkezde Tel Kırma ürünleri. En önemlileridir.

### Deniz Turizmi;

Deniz Turizmi; İnkumu, Amasra ve Çakraz plajları, Günöbirlikçiler için; Kızılkum, Mugada, Hatipler, Güzelcehisar, Göçkün, Akkonak, Çambu, Karaman, Tekkeönü, Kurucaşile ve Kapisuyu plajları.



### Doğa Turizmi;

Küre Dağları Milli Parkı, Yaylalar (Uluyayla, Gezen ve Ardiç yaylaları), Gezi Alanları (Şelaleler ve Trekking Alanları), Gürcüoluk Mağarası, Güzelcehisar Lav Sütunları, Sportif Turizm Alanları, Manastır Kalıntısı, Boztepe Mabet Kalıntısı, Roma Dönemi Köprüsü ve Su Kemer, Şehir Hamamı, Kaymakamlık Lojmanı ve Bahriye Mektebi (Müze Binası), antik kentin görünen yüzleridir. Tiyatro (5000 kişilik), Forum, Şeref yolu, Yeraltı Çarşısı, akropol ve nekropol gibi bölümler toprak altındadır.

Kurucaşile ilçesinde: Tekkeönü kalesi ve kale içindeki Hisarkale Mahzeni, Ulus ilçesinde; Hasandede Türbesi, Şimşirli Baba Camii ile Mirzaşah (Ağa Köyü), Karahasan ve Kırktepeler (Abdipaşa) Höyükleri ile Bartın Merkezi, Amasra ve Ulus'taki sivil mimari örneklerinden Bartın Evi (Tescilli konut) önemli tarihi değerlerdir.

### Kültürel ve Folklorik Değerler;

Bartın merkezinde; Kemal Samancıoğlu Etnografya Müzesi, 700 civarında etnografik eser barındırmaktadır. Fırınılı Kalesi, Çeştepe Höyüğü, Manastırtepe Tümülüsü, Manastırtepe Nekropolü, Devciler Tümülüsü, Sivritepe Tümülüsü, Durnuk Kaya Mezarları, Güzelcehisar Lav Sütunları ve Kale kalıntıları, Halilbey, İbrahim Paşa, Hacı Mehmet, İkramiye ve Şadırvanlı Camileri, Eski Kilise (Kültür Evi), Taşhan ve Okurhan, Kemer ve Orduyeri Köprüleri, Şadırvan, Osmanlı Hamamı, Kütüphane Binası, İstiklal İlkokulu Binası, Belediye Binası ve Kırtepe Çeşmesi önemli tarihi değerlerdir.

Amasra ilçesinde; Ön Asya'da tek olan Kuşkayası Yol Anıtı, Amasra Kalesi; giriş kapısı, sur ve teras duvarları ile toplam 12 adet kale burcu, Kale üzerindeki armalar, Kilise (Fatih Camii), Chapel (Kültür Evi), Yeraltı Galerileri, Oyma Mağaralar ve Bedesten kalıntıları, akropol ve nekropol, Boztepe Mahallesi ve Ada Kütlesi, Kaleiçi Mahallesi, Bedesten Mevkii, Tavşan Adası, Tekketepe Mevkii, Direklikaya, Küçük Liman Antik Rıhtım ve Nekropol Alanı, Sanat Evi (Küçük Kilise), Tavşan Adası, Manastır Kalıntısı, Boztepe Mabet Kalıntısı.

Kaynak: Bartın Valiliği ve Bartın İl Kültür ve Turizm Müdürlüğü web sayfası



## BARTIN DEMOGRAFİK VERİLER (1)

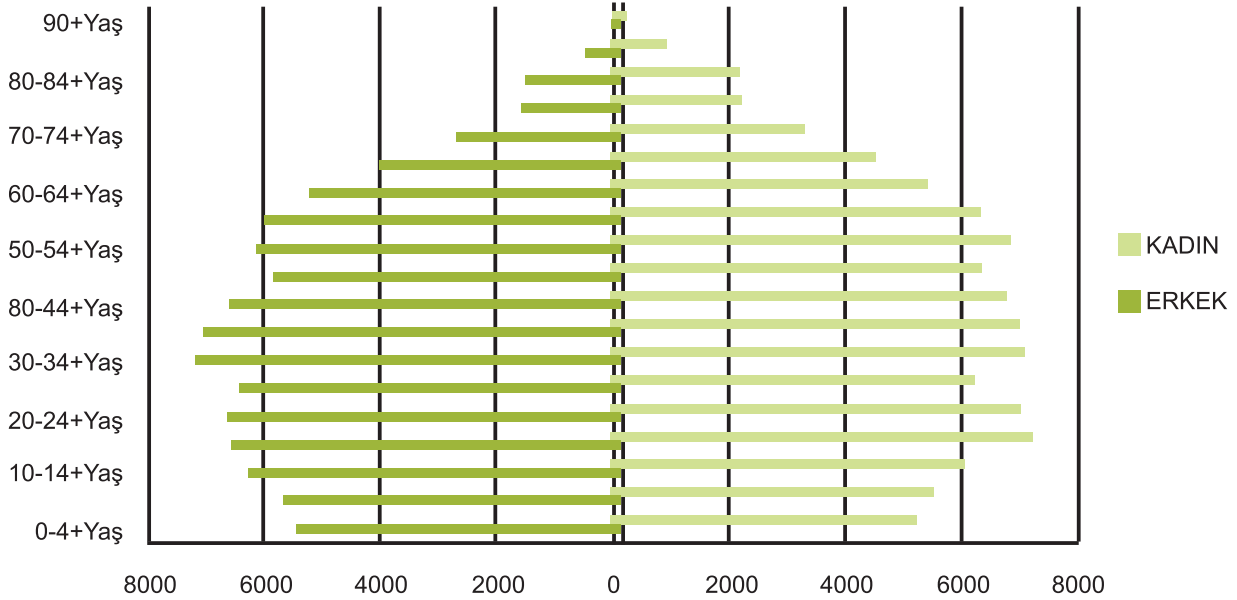

### BARTIN 2014 TÜİK

**Nüfusu 189.405'dir.**

Nüfusun; 93.206 Erkek, 96.199 Kadındır. %39.64'ü (75.085) şehirde (il ve ilçe merkezlerinde), %60,36'sı (114.320) kırsal kesimde (köy ve beldelerde) yaşamakta olup; Nüfusun %49.21'i erkek, %50.79'u kadındır.

Yüzölçümü 2.076km<sup>2</sup> olan Bartın ilinde nüfus yoğunluğu 91/km<sup>2</sup>'dir.

### Kırsal/Kentsel Nüfus

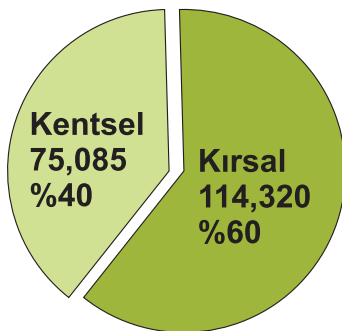

### Kadın/Erkek Nüfus

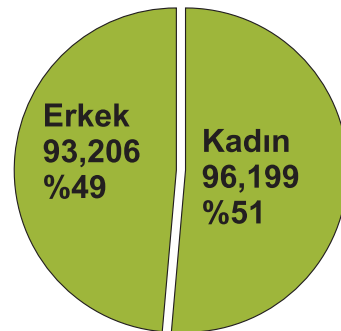

Kaynak: TÜİK

## DEMOGRAFİK VERİLER (2)

İLÇELER		2014
BARTIN MERKEZ	Şehir Nüfusu	63.253
	Belde/Köy Nüfusu	81.977
	Toplam	145.230
AMASRA	Şehir Nüfusu	6.788
	Belde/Köy Nüfusu	8.588
	Toplam	15.376
KURUCAŞİLE	Şehir Nüfusu	1.797
	Belde/Köy Nüfusu	5.047
	Toplam	6.844
ULUS	Şehir Nüfusu	3.247
	Belde/Köy Nüfusu	18.708
	Toplam	21.955
BARTIN GENEL TOPLAM	Şehir Nüfusu	75.085
	Belde/Köy Nüfusu	114.320
	Toplam	189.405

### BARTIN 2014

İlin Yüzölçümü	2.076 km2
İlçe Sayısı	4
Belde Belediyesi	4
Toplam Köy Sayısı	265
Toplam Nüfusu	189.405
Erkek Nüfusu	93.206
Kadın Nüfusu	96.199
Km2 Düşen Ortalama Nüfus	88
Kent Nüfusu	75.085
Kır Nüfusu	114.320
Kent Nüfusunun Toplam Nüfusa Oranı	39.64
Kır Nüfusunun Toplam Nüfusa Oranı	60.36
15-49 Yaş Kadın Nüfusu	47.615
15-49 Yaş Nüfus Oranı (%)	39
65 Yaş ve Üzeri Nüfus	24.080
65 Yaş ve Üzeri Nüfus Oranı (%)	8
Genç Bağımlı 0-14 Yaş Nüfus	34.486
Genç Bağımlılık Oranı (0-14 Yaş)	5
Nüfus Artış Hızı (‰)	1.4
Kaba Doğum Hızı (‰)	12.1
Kaba Ölüm Hızı (‰)	7.8
Genel Doğurganlık Hızı (‰)	37.50
Bebek Ölüm Hızı (‰)	8.3

Kaynak: TÜİK

## BARTIN İL SAĞLIK MÜDÜRLÜĞÜ

“Tüm paydaşlarıyla birlikte “Sağlık Hizmeti” nin ilimizde 2014 yılındaki sunumu ve gelecek dönemlerdeki ilerleme ve yol haritası, çalışmamızda yer almaktadır”.

Bartın'ın 1991 yılında il olmasıyla hizmet vermeye başlayan Bartın İl Sağlık Müdürlüğü 2006 Mart'a kadar değişik binalarda hizmet sunmuştur. 2006 Mart ayında ise tadilatı tamamlanan ve Kırtepe Mahallesi'nde bulunan eski Devlet Hastanesi binasına taşınmış olup; 1.264 sağlık çalışanı ile hizmet sunmaya devam etmektedir. 3238 sayılı Bakanlık makamının onayı ile 663 sayılı KHK gereğince Sağlık teşkilatlanmasında yeni bir yapılandırma gidilmiştir.

Bartın'da Sağlık Hizmetleri, 02.11.2012 tarihinden itibaren; Bartın İl Sağlık Müdürlüğü, Bartın Halk Sağlığı Müdürlüğü, Bartın Kamu Hastaneleri Birliği Genel Sekreterliği tarafından sunulmaktadır.

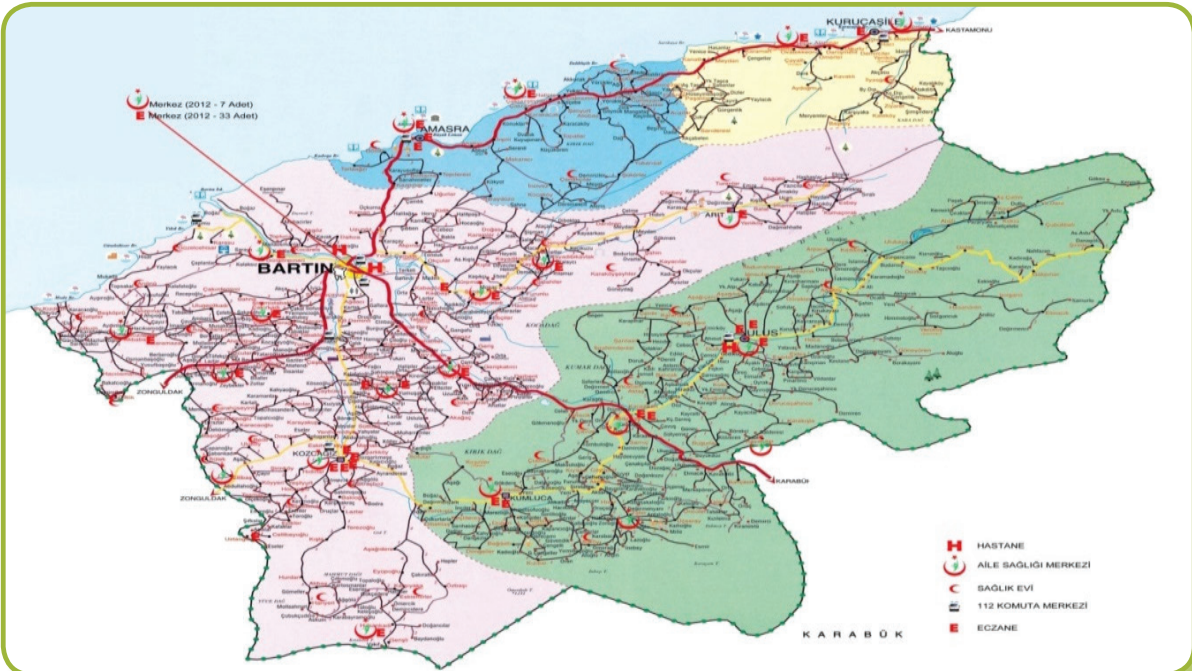



## BARTIN İL SAĞLIK MÜDÜRLÜĞÜ FİZİKSEL YAPI



BİRİM ADI	2014	
Sağlık Müdürlüğü	1	
Kamu Hastaneler Birliği Genel Sekreterliği	1	
İl Halk Sağlığı Müdürlüğü	1	
İl Ambulans Servisi Başhekimliği	1	
Komuta Kontrol Merkezi	1	
Acil Yardım İstasyonu ( Merkezde 4, İlçelerde 3 )	10	
Devlet Hastanesi	Bartın Devlet Hastanesi	1
İlçe Entegre Hastanesi	Ulus İlçe Entegre Hastanesi	1
İlçe Entegre Hastanesi	Amasra İlçe Devlet Hastanesi	1
Ağız ve Diş Sağlığı Merkezi		1
Halk Sağlığı Laboratuvarı		1
Toplum Sağlığı Merkezi		2
Aile Sağlığı Merkezi		31
Toplum Ruh Sağlığı Merkezi		1
KETEM		1



## İNSAN KAYNAKLARI

Çağdaş ülkelerin kalkınma planlarında önemli bir yere sahip olan sağlık hizmetlerini planlama, sunma ve geliştirme süreçlerinde özellikle üzerinde durmaları gereken konu, sağlıkta insan kaynağıdır. Sağlık sistemimize uygun, ihtiyaca yönelik yeterli nitelik ve nicelikte, donanımlı sağlık insan kaynağını; doğru yer, doğru zaman, doğru motivasyon ile istihdam etmek ve bu sayede etkili, verimli bir sağlık hizmeti sunmak, sağlık sektörünün önemli süreç yönetimidir.



## İL GENELİ SAĞLIK BAKANLIĞI PERSONEL DAĞILIMI

	2010	2011	2012	2013	2014
Uzman Hekim	79	84	86	79	89
Pratisyen Hekim	108	100	94	87	83
Diş Hekimi	15	21	20	21	19
Eczacı	7	5	2	4	6
Hemşire	269	298	292	316	321
Ebe	130	143	150	159	161
Diğer Personel	454	543	544	560	585
TOPLAM	1.062	1.194	1.188	1.226	1.264

## BARTIN İL GENELİ SAĞLIK PERSONELİ DAĞILIMI

Unvan	Sağlık Bakanlığı			Özel Kurumlar	Toplam
	İl Sağlık Müdürlüğü	Halk Sağlığı Müdürlüğü	Kamu Hastaneler Birliği Genel Sekreterliği		
Uzman	-	5	84	26	115
Pratisyen	6	59	18	9	92
Diş Hekimi	-	3	16	16	35
Eczacı	1	-	5	63	69
Hemşire	1	56	265	15	337
Ebe	1	84	76	3	164
Diğer Personel	160	107	317	21	605
<b>Toplam</b>	<b>169</b>	<b>314</b>	<b>781</b>	<b>153</b>	<b>1.417</b>

### Sağlık İnsan Gücü

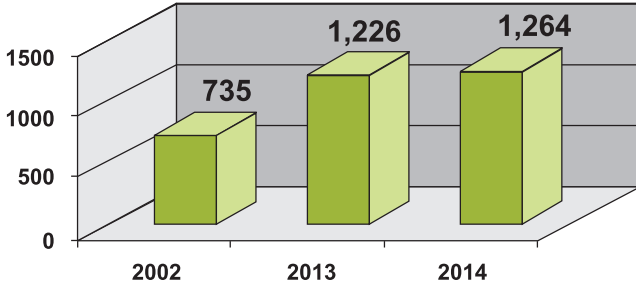

2002 ve 2014 yıllarına bakıldığında, SAĞLIK İNSAN GÜCÜ % 72 ARTMIŞTIR.

## SAĞLIK BAKANLIĞI UZMAN HEKİM DAĞILIMI

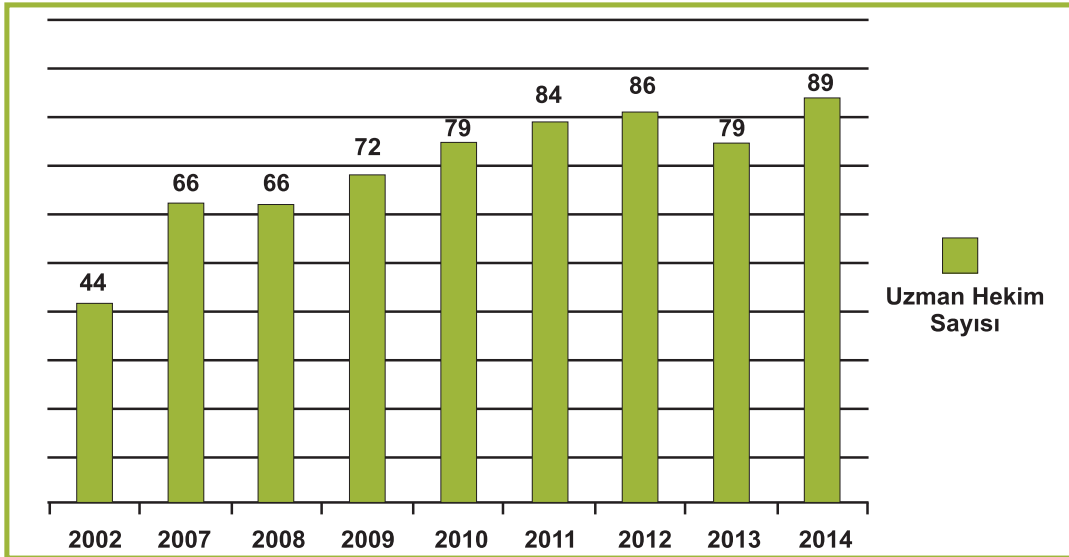

İlimizde Sağlık Bakanlığına bağlı çalışan uzman hekim sayısı 2002 yılında 44, 2014 yılında 89'dur. Uzman hekim sayısı % 100 oranında artış göstermiştir.

## SAĞLIK BAKANLIĞI DIŞ HEKİM DAĞILIMI

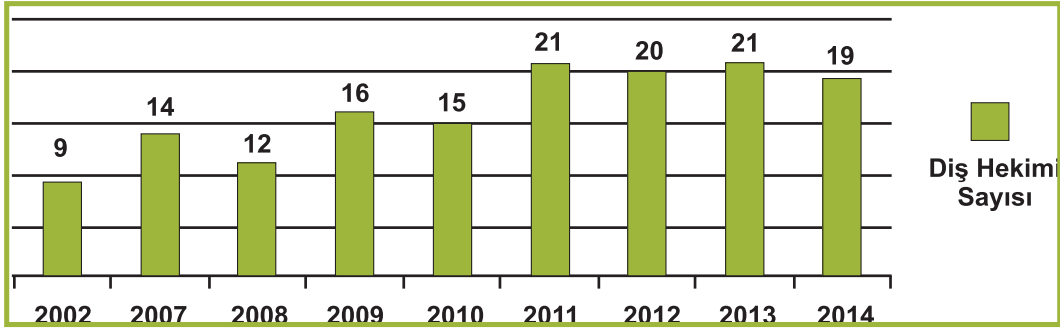

2002'de 9 olan Sağlık Bakanlığına bağlı Diş Hekim sayısı 2014'de % 100'ün üzerinde bir artış ile 19'a ulaşmıştır.

## SAĞLIK BAKANLIĞI EBE+HEMŞİRE DAĞILIMI

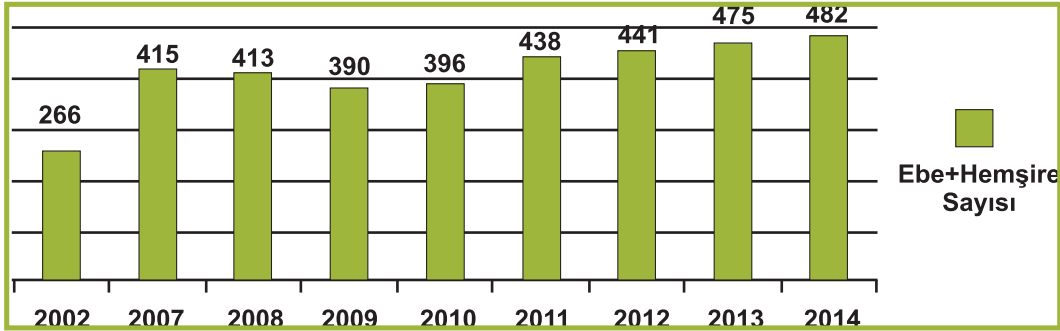

2002'de 266 olan Ebe+Hemşire sayısı; 2014 yılında % 81 artış ile 482'ye ulaşmıştır.

## BARTIN İL GENELİ SAĞLIK HİZMETİNDE ÇALIŞAN HİZMET ALIMI PERSONEL DAĞILIMI

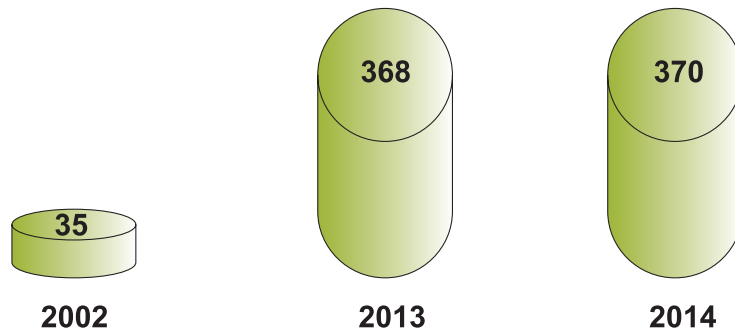

2002 Yılında tüm sağlık kurumlarımızda 35 hizmet alımı personel görev yaparken; 2014 yılına gelindiğinde bu rakam 370'tir.

## İL GENELİ 100.000 KİŞİYE DÜŞEN SAĞLIK PERSONELİ SAYISI



	BARTIN 2007	BARTIN 2008	BARTIN 2009	BARTIN 2010	BARTIN 2011	BARTIN 2012	BARTIN 2013	BARTIN 2014	TÜRKİYE (2013)*
<b>Nüfus</b>	<b>176.529</b>	<b>182.131</b>	<b>185,368</b>	<b>188.449</b>	<b>187.758</b>	<b>188.436</b>	<b>189.139</b>	<b>189.405</b>	<b>76.667.864</b>
<b>Aile Hekimi</b>	57	57	57	57	59	60	60	61	<b>21.174</b>
<b>Uzman Hekim Sayısı</b>	66	66	72	79	84	86	79	89	<b>35.081</b>
<b>100.000 Kişiyeye düşen Uzman Hekim Sayısı</b>	37	36	39	42	45	46	42	47	<b>49</b>
<b>Pratisyen Hekim Sayısı</b>	89	105	103	108	100	94	87	83	<b>32.601</b>
<b>100.000 Kişiyeye düşen Pratisyen Hekim Sayısı</b>	50	58	54	57	53	50	46	44	<b>50</b>
<b>Toplam Hekim Sayısı</b>	<b>155</b>	<b>171</b>	<b>175</b>	<b>187</b>	<b>184</b>	<b>180</b>	<b>166</b>	<b>172</b>	<b>75.496</b>
<b>Diş Hekimi Sayısı</b>	14	12	16	15	21	20	21	19	<b>7.997</b>
<b>100.000 Kişiyeye düşen Diş Hekimi Sayısı</b>	8	7	9	8	11	11	11	11	<b>29</b>
<b>Hemşire Sayısı</b>	278	275	271	266	295	292	316	322	<b>93.700</b>
<b>Ebe Sayısı</b>	137	138	119	130	143	150	159	161	<b>48.694</b>

**Bartın 2014 nüfusu 189.405 olup; Aile Hekimliği Sistemi 2007 de 57 Hekim ile başlamıştır. 2014 yılında 61 Aile Hekimliğine yükselmiştir. 2007 'de 66 olan uzman hekim sayısı 2014 de 89' a, 2007 'de 14 olan diş hekimisi sayısı 2014 'de 19'a yükselmiştir. 2007 yılında 278 olan hemşire sayısı , 2014' de 322 ve ebe sayısı 2007 de 137, 2014 de 161' a yükselmiştir.**

## İL GENELİ SAĞLIK GÖSTERGELERİ



DOĞUM HIZLARI	2002	2003	2004	2005	2006	2007	2008	2009	2010	2011	2012	2013	2014	TÜRKİYE* (2014)
Kaba Doğum Hızı (Binde)	13,87	12,41	12,32	11,35	11,91	12,7	12,5	13	12,8	12,1	11,1	11,4	12,1	17,3
Genel Doğurganlık Hızı (Binde)	49,74	44,48	44,82	42,5	44,92	48,0	47,51	48,84	48,10	44,9	43,1	45,5	37,50	71,5
Sağlık Personeli Yardımıyla Yapılan Doğ. "Toplam Doğuma" Oranı %	98,8	99,1	99,5	99,3	99,4	99,6	99,5	99,7	99,8	99,8	99,8	99,9	99,9	99,8
ÖLÜM HIZLARI	2002	2003	2004	2005	2006	2007	2008	2009	2010	2011	2012	2013	2014	TÜRKİYE*
Kaba Ölüm Hızı (Binde)	2,97	2,89	2,81	3,66	4,19	4,1	4,51	7,4	7,1	7,7	8,2	7,7	7,8	5,1
Bebek Ölüm Hızı (Binde)	13,6	11,18	12,2	11,21	9,99	10,3	12,6	11,8	8,9	7,8	9,4	6,3	8,3	7,8
Anne Ölüm Hızı (Yüz Binde)	-	-	45	-	47,6	44,7	-	-	-	45,8	49,2	48,5	45,9	15,9
5 Yaş Altı Ölen Hızı (Binde)	15,6	12,96	14,46	17,33	12,37	10,71	13,7	14,0	12,5	11,0	11,0	8,8	12,7	13,3

İlimizin Genel İstatistiklerine bakıldığında; Sağlık Personeli Yardımıyla Yapılan Doğum Oranı 2002 de % 98.8 iken 2014 de 99.9 ulaşmıştır. Bebek Ölüm Hızı (Binde) 2002 de 13,6, 2014 de 8,3'dür.



## İL GENELİ YILLARA GÖRE KABA DOĞUM – KABA ÖLÜM HIZLARI

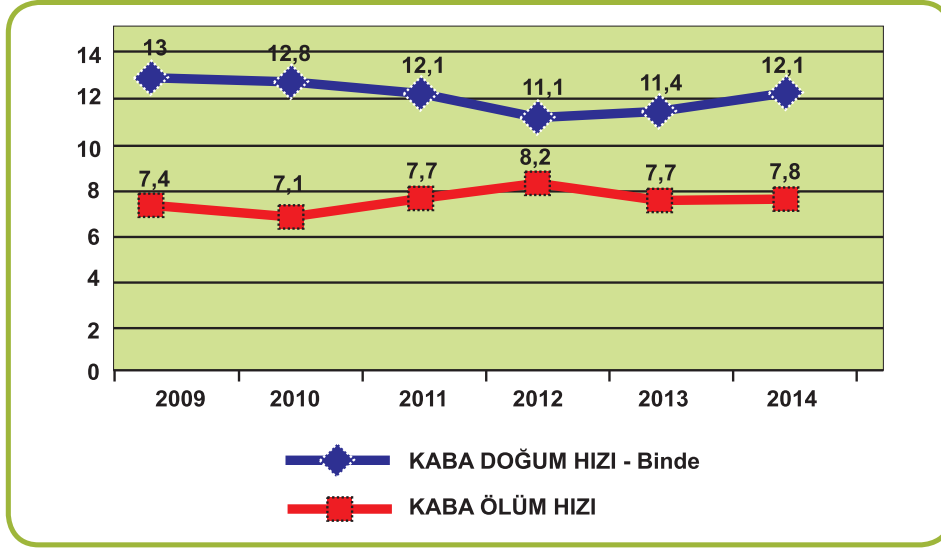

2009 yılında Kaba Doğum Hızı binde 13 iken 2014 yılında binde 12,1 olarak gerçekleşmiştir. 2009 yılında binde 7,4 olan Kaba Ölüm Hızı 2014'e gelindiğinde binde 7,8'dir. Türkiye 2014 Kaba Ölüm Hızı 5,1'dir. Kaba Doğum Hızı 17,3'dür.

## İL GENELİ YILLARA GÖRE BEBEK ÖLÜM HIZLARI (BİNDE)

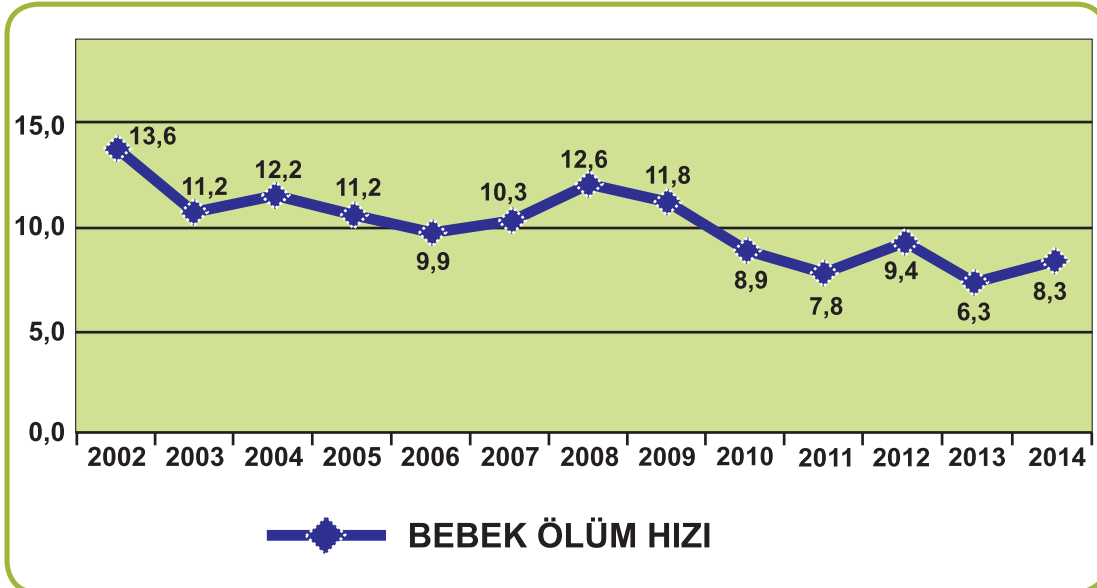

2002 yılında Bebek Ölüm Hızı binde 13,6 iken 2014 yılında binde 8,3 olarak gerçekleşmiştir. İl geneli Bebek Ölüm Hızlarında % 40 oranında düşüş kaydedilmiştir. Türkiye 2014 Bebek Ölüm Hızı binde 7,8'dir.

## İL GENELİ YILLARA GÖRE SAĞLIK PERSONELİ YARDIMIYLA YAPILAN DOĞUM ORANLARI (%)

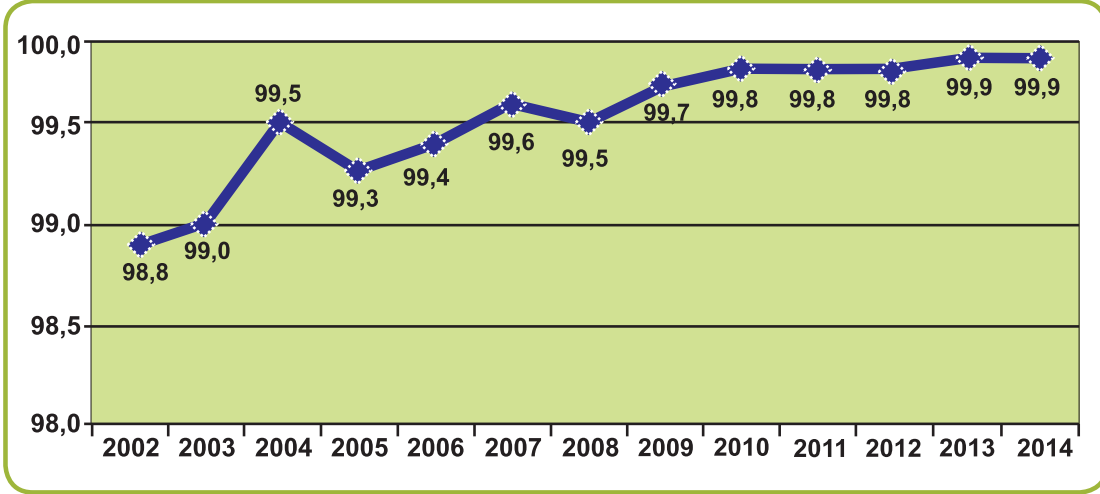

2002 yılında %98,8 olan Hastanede Doğum Oranı, 2014 yılında %99,9 olarak gerçekleşmiştir. İlimizde tüm doğumlar Yataklı Tedavi Kurumlarında gerçekleşmektedir.

## İL GENELİ YILLARA GÖRE 5 YAŞ ALTI ÖLÜM HIZI (BİNDE)

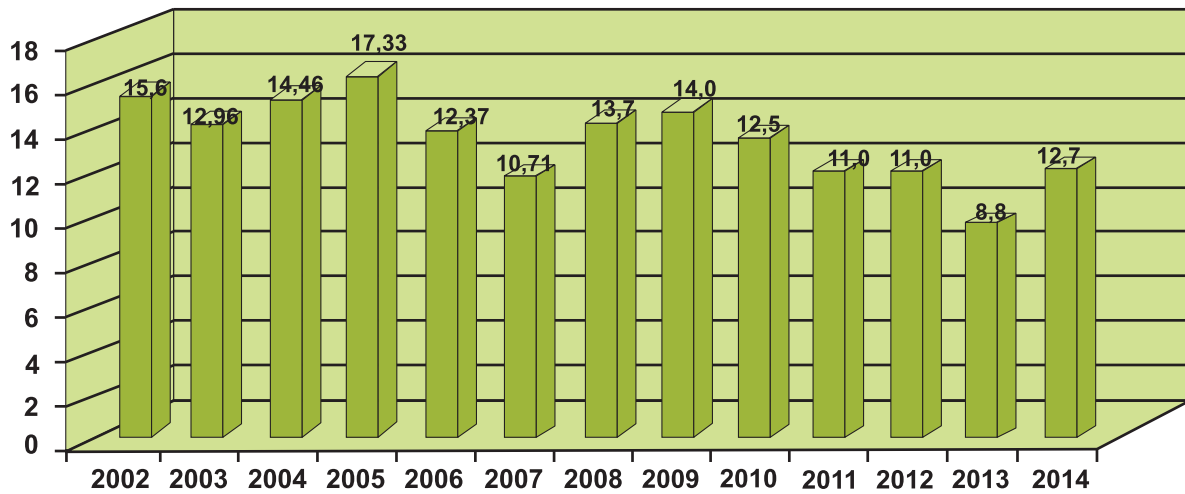

Beş Yaş Altı Ölüm Hızlarına bakıldığında 2002 binde 12,96 ve 2014 binde 12,7'dir. Türkiye ortalaması binde 13,3'dür. İlimiz Türkiye ortalamasının altındadır.

Kaynak: TÜİK

## SAĞLIK HİZMETİ SUNUMUNDA ARAÇ DAĞILIMI

KURULUŞLAR	AMBULANS	Binek	Minibüs	Panelvan	TOPLAM
SAĞLIK MÜDÜRLÜĞÜ	-	1	-	-	1
ACİL SERVİS BAŞHEKİMLİĞİ	17	-	-	-	17
HALK SAĞLIĞI MÜDÜRLÜĞÜ	-	1	1	2	4
DEVLET HASTANESİ	7	2	-	1	10
AĞIZ VE DİŞ SAĞLIĞI MERKEZİ	-	1	-	-	1
GENEL TOPLAM	24	5	1	3	33



## BARTIN İL SAĞLIK MÜDÜRLÜĞÜ MALİ ANALİZ

### BARTIN İL SAĞLIK MÜDÜRLÜĞÜ DÖNER SERMAYE İŞLETMESİ

2014

**BÜTÇE: 4.703.686,00 TL**  
**GELİR: 3.947.617,79 TL**  
**KASA: 98.039,01 TL**  
**GİDER: 3.893.309,40 TL**  
**BORÇ VERGİ DAHİL TOPLAM: 66.709,06 TL**

## GENEL BÜTÇE

EKONOMİK SINIFLAR	ÖDENEK TERTİBİ	GELEN ÖDENEK	HARCANAN	KALAN
Hizmet Alımları	03.05	17.400,00	17.364,85	35,15
Tüketime Yönelik Mal ve Malzeme Alımları Kırtasiye - Su - Temizlik - Yakacak - Elektrik - Giyim - Tıbbi Malzeme - İlaç	03.02	106.000,00	105.832,97	167,03
Memurların Öğle Yemeğine Yardım Ödeneği	05.03	40.999,78	40.999,78	-
Akaryakıt ve Yağ Giderleri	03.02	205.973,59	205.972,83	0,76
Muayene ve Ruhsat Harçları Giderleri	03.04	2.869,29	2.869,29	-
Trafik Sigorta Giderleri	03.05	6.243,16	6.243,16	-
Taşıt Bakım ve Onarım Giderleri	03.07	34.984,38	34.984,38	-

## MEVCUT YATIRIMLAR (1)

### BARTIN AĞIZ VE DİŞ SAĞLIĞI MERKEZİ (20 ÜNİT)

Bartın Ağız ve Diş Sağlığı Merkezi (20 Ünit) olarak 29.11.2011 de başlanmış olup; devam eden yatırımdır. % 70 tamamlanmıştır.



### KUMLUCA AİLE SAĞLIĞI MERKEZİ



**MEVCUT YATIRIMLAR (2)**

**KAYADİBİ AİLE  
SAĞLIĞI MERKEZİ**



**ARIT AİLE  
SAĞLIĞI MERKEZİ  
1-2 HEKİMLİK  
PREFABRİK**

**ULUS ENTERGRE  
İLÇE DEVLET  
HASTANESİ**



**BARTIN DEVLET HASTANESİ  
(10+1) YATAKLI YOĞUN  
BAKIM ÜNİTESİ**





## 2015 YILI YAPIMINA BAŞLANACAK OLAN YATIRIMLAR



**BARTIN MERKEZ  
400 YATAKLI  
DEVLET HASTANESİ**

**ELLİBAŞ AİLE  
SAĞLIĞI MERKEZİ  
(2 HEKİMLİK ASM)**



**KURTKÖY AİLE  
SAĞLIĞI MERKEZİ  
(2 HEKİMLİK ASM)**

**TEKKEÖNÜ AİLE  
SAĞLIĞI MERKEZİ  
(2 HEKİMLİK ASM)**



**KIZILELMA AİLE  
SAĞLIĞI MERKEZİ  
(2 HEKİMLİK ASM)**



## ACIL VE AFETLERDE SAĞLIK HİZMETLERİ

İlimizde 2014 yılında toplam 15.323 acil vakaya çıkmıştır.

### Bartın'da

Acil Sağlık Hizmetleri 1998 yılında 1 Komuta Kontrol Merkezi ve 1 Acil Yardım ve Sağlık İstasyonu olarak hizmete başlamış.

2004 yılında 4 istasyon olarak faaliyete devam etmiştir. Bu sayı 2005 yılında 5, 2007 yılında 6'ya ulaşmış,

2014 yılı itibariyle İl Merkezinde 5, Kozcağzda 1, Abdipaşada 1, Amasra'da 1, Kurucaşile'de 1, Ulus'ta 1 olmak üzere; 10 Acil Yardım ve Sağlık Hizmetleri İstasyonu ile hizmet sunulmaktadır.



### Türkiye Geneli

2002 yılı sonunda 617 olan tam donanımlı 112 ambulansı sayısı 2014 yılı sonu itibarıyla 3.740'a ulaşmıştır.

2002 de 481 olan 112 istasyon sayısını ise 2014 yılı içinde 2.186'ya çıkartılmıştır.

2014 de 292 adet kar paletli, 20 adet önünde kar bıçağı bulunan kombi paletli snow-trak, 64 adet 4 sedyeli ve 86 adet Yoğun Bakım&Obez Ambulansı hizmet vermiştir.

17 Helikopter Ambulans, 3 Uçak Ambulans ve 4 Deniz Ambulansı mevcuttur.

## İL GENELİ ACİL HİZMET VERİLERİ (1)

Acil Yardım Sağlık İstasyonları 24 saat kesintisiz hizmet sunmaktadır. Her türlü yaralanmalı trafik kazalarında, bayılmalarda, düşmelerde, şiddetli göğüs ağrısı olması durumunda, şiddetli nefes darlığı varsa ve zorlukla nefes alıyorsa, ciddi bir hastalığı varsa, büyük kanamaların olduğu durumlarda, yangın durumlarında, suda boğulmalarda, ciddi zehirlenmelerde sabit telefon, ankesörlü telefon ya da cep telefonlarından, 112 numarasını tuşladığınızda; 112 Komuta Kontrol Merkezinde görevli personel çağrınızı karşılamakta ve en yakın istasyondan Acil Sağlık Ekibimiz yardımınıza ulaşmaktadır.

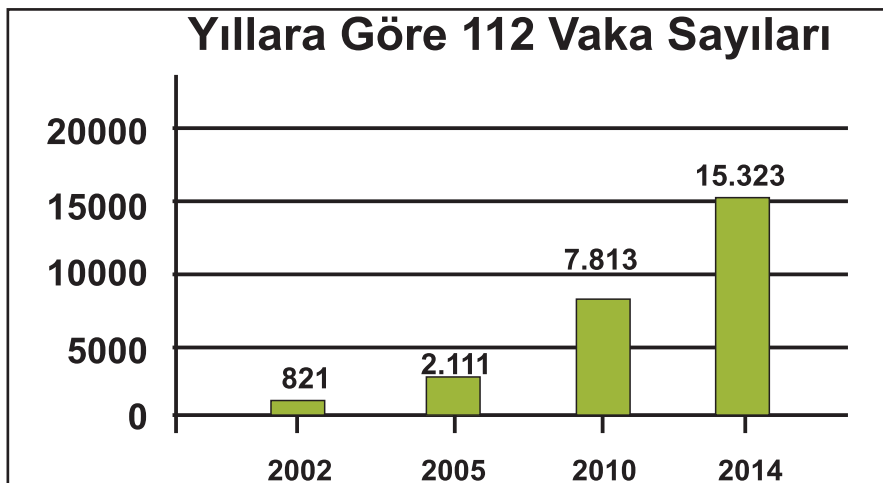
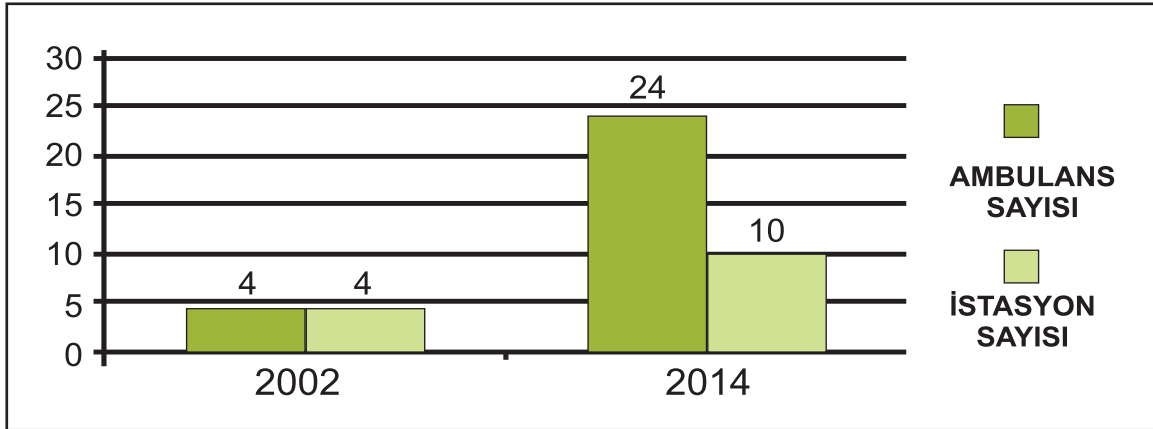

## İL GENELİ ACİL HİZMET VERİLERİ (2)



	2002	2014
İstasyon Sayısı	4	10
Ambulans Sayısı	4	24
Vaka Sayısı	821	15.323
Uçak/Helikopter Taşınan Vaka Sayısı	-	17

İSTASYONUN ADI	TİPİ	KONUŞLANDIĞI YER
İL AMBULANS SERVİSİ BAŞHEKİMLİĞİ		Kırtepe Mah.Arifler sk.Sağlık Müdürlüğü MERKEZ/BARTIN
112 KKM	-	Kırtepe Mah.Arifler sk.Sağlık Müdürlüğü MERKEZ/BARTIN
BARTIN MERKEZ 1 NOLU ASHİ	A2	Kırtepe Mah.168.Cadde No:9/A MERKEZ/BARTIN
BARTIN MERKEZ 2 NOLU ASHİ	A2	Kemerköprü Mah.Bülent Ecevit Bulvarı No:54/2 MERKEZ/ BARTIN
BARTIN MERKEZ 3 NOLU ASHİ	A2	2 nulu Çevre yolu,Türbe Sk.Verem Savaş Dispanseri MER- KEZ/BARTIN
BARTIN MERKEZ 4 NOLU ASHİ	A2	Tuzcular Mevkii Yeni Terminal Kat 2 MERKEZ/BARTIN
BARTIN MERKEZ 5 NOLU ASHİ	A2	Şarköy Orman İşletme Eski Lojmanları Kozcağız/BARTIN
BARTIN MERKEZ 6 NOLU ASHİ	B1	Bartın Devlet Hastanesi MERKEZ/BARTIN
BARTIN AMASRA 1 NOLU ASHİ	A2	Kum Mh.Cumhuriyet Cd.No:16 Amasra İlçe Dev.Has. AMASRA/BARTIN
BARTIN KURUCAŞİLE 1 NOLU ASHİ	B2	Kangacak Mh.Çakmak Sk.No: 45 Kurucaşile TSM KURUCAŞİLE/BARTIN
BARTIN ULUS 1 NOLU ASHİ	B2	Zübeyde Hanım Cd.Mezgeller Mh.Ulus İlçe Hastane ULUS/BARTIN
BARTIN ULUS 2 NOLU ABDİPAŞA (HACER ŞANCI) ASHİ	A2	Abdipaşa Mah. Çayboyu Sokak No: 79 /12 B5 Abdipaşa/ ULUS/BARTIN

## İL GENELİ ACIL HİZMET VERİLERİ (3)

	Ulaşılan vaka	Ulaşma vaka oranı
Kentsel vaka sayısı	6.716	% 45
Kırsal vaka sayısı	8.168	% 55
İl Geneli ilk 10 dak. Ulaşılan vaka oranı	9.246	% 62
İl,ilçe, kentsel ilk 10 dakikada ulaşılan vaka sayısı	6.439	% 96
Kırsalda İlk 30 dakikada ve altı ulaşılan vaka sayısı	7.358	% 90



AMBULANS ÇIKIŞLARININ SONUÇLARINA GÖRE DAĞILIMI															
İstasyon Adı	Yerinde Müdahale	Hastaneye Nakil	Hastaneler Arası Nakil	Tıbbi Tertik İçin Nakil	Eve Nakil	Ex Yerinde Bırakıldı	Ex Morga Nakil	Nakil Reddi	Diğer Ulaşılanlar	Görev İptali	Başka Araçta Nakil	Asılsız İhbar	Olay Yerinde Bekleme	Diğer	Toplam
Merkez 1 Nolu Acil Yardım İst.	77	1.769	28	1	3	19	2	466	3	52	12	9	41	16	2.498
Merkez 2 Nolu Acil Yardım İst.	23	2.059	15	0	3	11	5	409	7	56	21	6	49	13	2.677
Merkez 3 Nolu Acil Yardım İst.	15	1.965	15	2	3	16	2	484	5	54	20	2	44	6	2.633
Merkez 4 Nolu Acil Yardım İst.	9	1.713	16	0	1	8	4	136	4	37	6	4	24	7	1.969
Merkez 5 Nolu Acil Yardım İst.	26	1.562	3	0	1	18	1	183	11	20	6	1	9	5	1.846
Ulus 2 Nolu (Abdipaşa) Acil Yardım İst.	5	645	54	0	0	10	3	34	1	18	10	0	16	5	801
Ulus 1 Nolu Acil Yardım İst.	2	544	399	0	2	9	1	22	5	11	9	1	8	3	1.016
Kurucaşile 1 Nolu Acil Yardım İst.	201	307	0	0	7	8	5	51	4	11	3	0	15	4	616
Amasra 1 Nolu Acil Yardım İst.	16	869	142	0	0	15	1	77	3	26	11	11	87	9	1.267
<b>TOPLAM</b>	<b>374</b>	<b>11.433</b>	<b>672</b>	<b>3</b>	<b>20</b>	<b>114</b>	<b>24</b>	<b>1.862</b>	<b>43</b>	<b>285</b>	<b>98</b>	<b>34</b>	<b>293</b>	<b>68</b>	<b>15.323</b>



## İL GENELİ ACİL HİZMET VERİLERİ (4)

İlimiz nüfusunun yüzde 60'ı kırsal kesimde yaşamaktadır.

Kırsal kesimde yaşayan nüfusumuzun 112 hizmetlerine ulaşma oranı 2002 yılında % 63'lerde iken 2014 yılında % 100'e ulaşmıştır.

Acil Sağlık Hizmetleri İstasyonlarımız 2014 yılında 15.323 vakaya müdahale etmiş; ilk 10 dakikada kentsel vakaya ulaşım oranı % 96, ilk 30 dakikada kırsal vakaya ulaşım oranı %90'dır.

İSTASYON ADI	Tipi	VAKA ÇIKIŞI	AYLIK ORTALAMA	GÜNLÜK ORTALAMA
MERKEZ 1 NOLU ASHİ	A2	2.498	208.16	6.93
MERKEZ 2 NOLU ASHİ	A2	2.677	223.08	7.43
MERKEZ 3 NOLU ASHİ	A2	2.633	219.41	7.31
MERKEZ 4 NOLU ASHİ	A2	1.969	164.08	5.46
MERKEZ 5 NOLU (KOZCAĞIZ) ASHİ	A2	1.846	153.83	5.12
ULUS 1 NOLU ASHİ	B2	1.016	84.66	2.82
ULUS 2 NOLU (ABDİPAŞA) ASHİ	A2	801	66.75	2.22
KURUCAŞİLE 1 NOLU ASHİ	B2	616	51.33	1.71
AMASRA 1 NOLU ASHİ	A2	1267	105.58	3.51

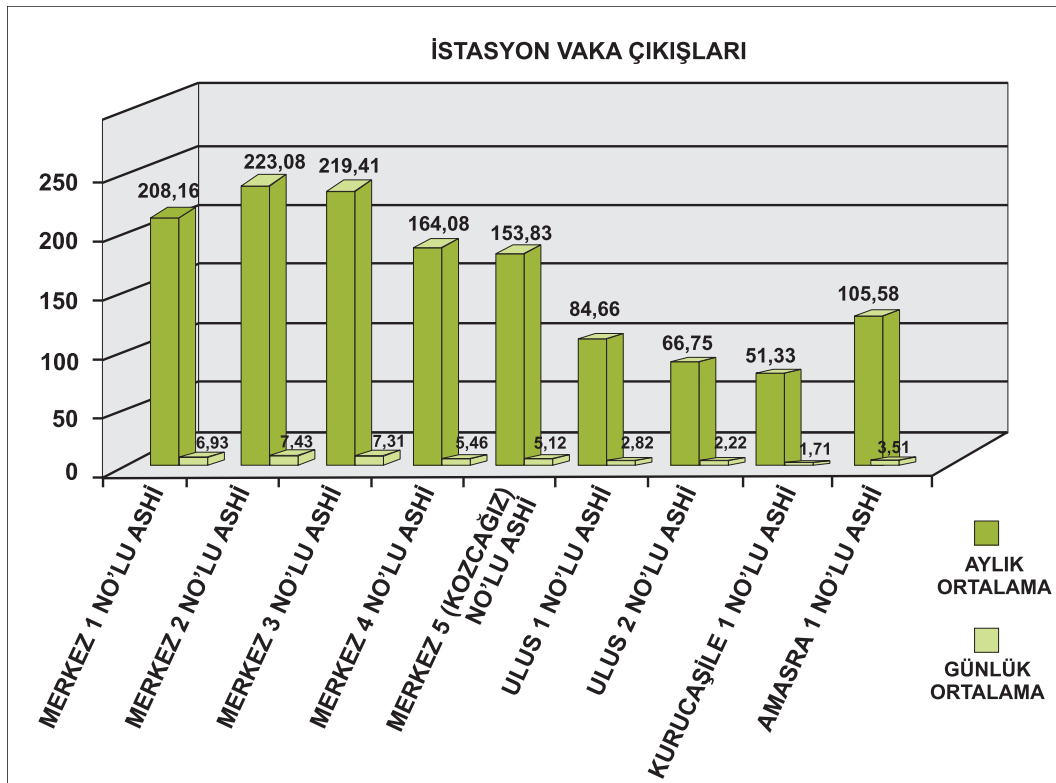

## İL GENELİ ACIL HİZMET VERİLERİ (5)

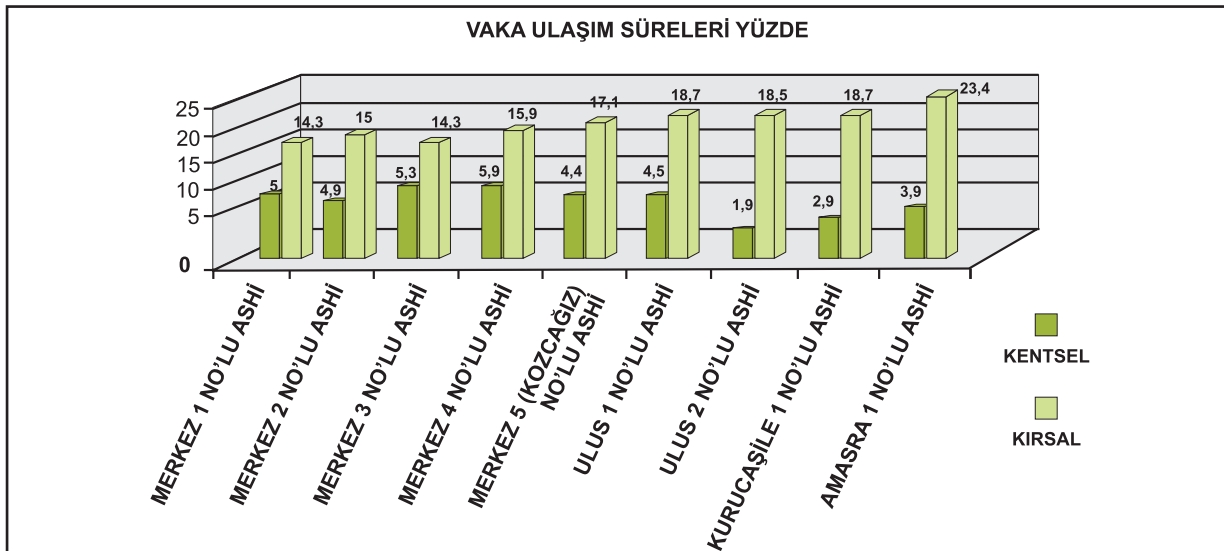
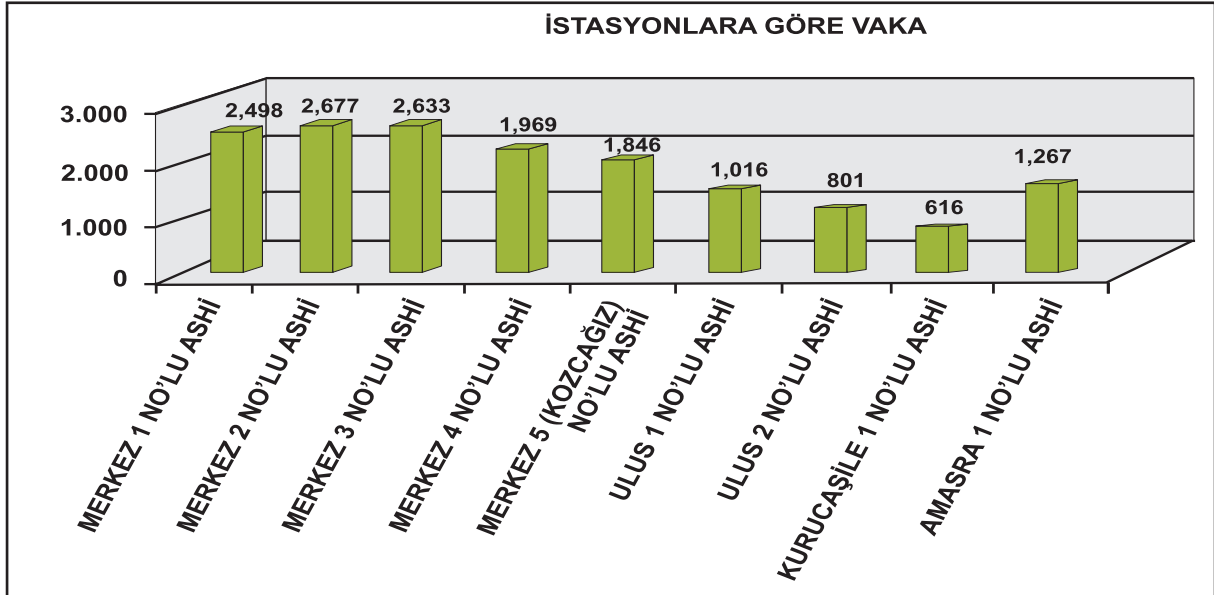
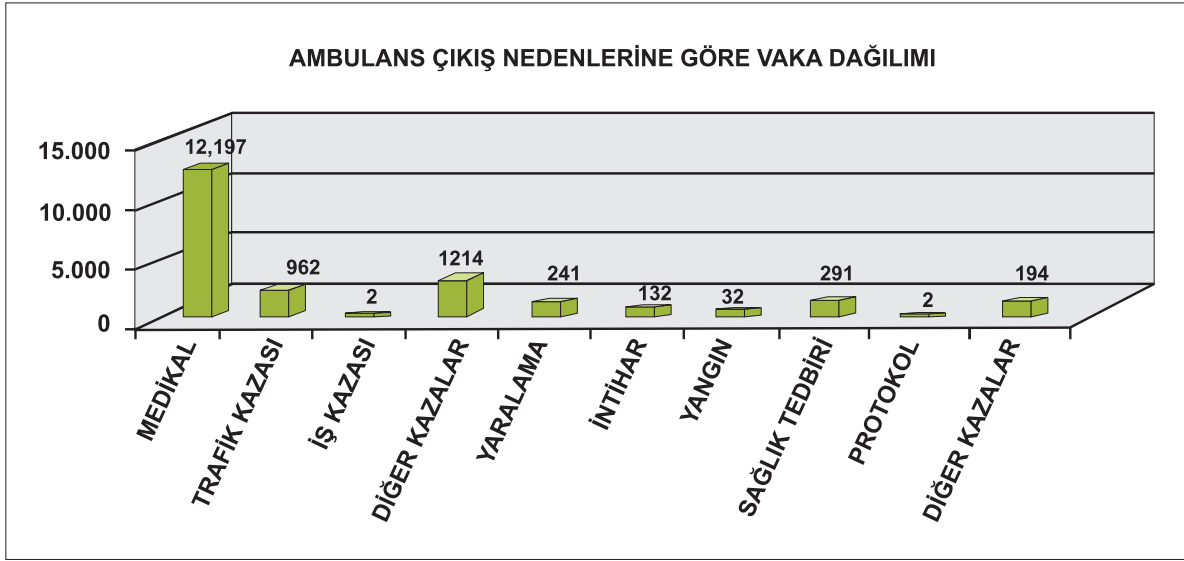

## ACİL SAĞLIK HİZMETLERİNDE İNSAN KAYNAKLARI

İSTASYONUN ADI	Doktor	ATT	Paramedik	Hemşire	Sağlık Memuru	Şoför
İl AMBULANS BAŞHEKİMLİĞİ SERVİSİ	5					
KKM		12				
BARTIN MERKEZ 1 NOLU ASHİ		6	3			4
BARTIN MERKEZ 2 NOLU ASHİ		8	2			
BARTIN MERKEZ 3 NOLU ASHİ		8	1		2	2
BARTIN MERKEZ 4 NOLU ASHİ		9	1			1
BARTIN MERKEZ 5 NOLU ASHİ		8	1			2
BARTIN MERKEZ 6 NOLU ASHİ				3	8	11
BARTIN AMASRA 1 NOLU ASH		8	3			1
BARTIN KURUCAŞİLE 1 NOLU ASHİ		8			1	1
BARTIN ULUS 1 NOLU ASHİ		5	2		2	3
BARTIN ULUS 2 NOLU ABDİPAŞA ASHİ		4	2		1	1
<b>TOPLAM</b>	<b>5</b>	<b>76</b>	<b>15</b>	<b>3</b>	<b>14</b>	<b>26</b>

İSTASYONLAR	SAYI
A1 Tipi İstasyon	-
A2 Tipi İstasyon	7
B1 Tipi İstasyon	1
B2 Tipi İstasyon	2



## BARTIN İL SAĞLIK MÜDÜRLÜĞÜ İLK YARDIM EĞİTİM MERKEZİ HİZMETLERİ

Toplumun temel sağlık bilgisinin artırılması, ilkyardım bilgi ve becerisinin toplumun her bireyine öğretilmesi, her kamu özel kurum ve kuruluşunda personel sayılarına göre ilkyardımcı bulundurulması amacıyla İlk Yardım Eğitim Merkezleri faaliyete girmiştir.

Bartın Sağlık Müdürlüğü İlk Yardım Eğitim Merkezi 17 Kasım 2005 tarihinde faaliyete başlamıştır.

İlk Yardım Eğitim Merkezi'nde sertifikalı eğitmenler tarafından 16 saatlik Temel İlk Yardım Kursu ve güncelleme eğitimleri 6 eğitmenle düzenlenmektedir.

İlk Yardım Eğitim Merkezi'nce 2.122 kişiye ilk yardımcı sertifikası verilmiştir.

Eğitime Alınan Kurumlar:

- İl Emniyet Müdürlüğü
- İl Afet Ve Acil Durum Müdürlüğü
- İtfaiye Müdürlüğü





### BARTIN İL SAĞLIK MÜDÜRLÜĞÜ HASTA HAKLARI İL KOORDİNATÖRLÜĞÜ

Hasta hakları uygulamaları 15.10.2003 tarihinden itibaren aşamalı olarak Ülkemizde, 2005 yılından itibaren de ilimizde uygulanmaya başlanmıştır. Uygulama Sağlık Tesislerinde Hasta Haklarına İlişkin Yönerge doğrultusunda yürütülmektedir.

Yönerge ile sağlık kurum ve kuruluşlarında hasta haklarına hassasiyet gösterilmesi, yaşanan ihlallerin ve bunlara bağlı sorunların ortadan kaldırılması veya en aza indirilmesi, sağlık hizmet kalitesinin ve sağlık hizmetlerinin sunum sürecinin iyileştirilmesi, hastaların hak ihlallerinden korunabilmesi ve gerektiğinde hukuki korunma yollarını fiilen kullanabilmesi amaçlanmıştır.



#### İletişim Birim Sorumluları Eğitimi

Sağlık Müdürlüğü ve Bartın Üniversitesi Eğitim Fakültesi işbirliği ile " Hasta Odaklı Hizmet Anlayışı ve İletişim Eğitimi" gerçekleştirilmiştir.

Bartın Valiliğinin 14.01.2015 tarih ve 120 sayılı olurlarıyla gerçekleştirilen teorik eğitim Prof.Dr. Firdevs GÜNEŞ, Yrd.Doç. Dr. Sedat BALYEZ, Dr.Osman Açıkgöz ve Zehra CANATAN 27.01.2015 Salı günü vermiştir.

Katılımcılar 3 grup halinde yerinde uygulamalı eğitime katıldılar. Sağlık Müdürlüğü, Kamu Hastaneleri Birliği Genel Sekreterliği , Halk Sağlığı Müdürlüğü ve Özel Sağlık Kuruluşlarından 16 personele katılım belgeleri verildi.

## BARTIN'DA ÖZEL SAĞLIK HİZMETLERİ (1)

	2002	2010	2011	2012	2013	2014
Özel Tıp Merkezi	-	2	2	2	2	2
Diyaliz Merkezi	-	2	2	2	2	2
Optik (Gözlükçü)	5	9	8	10	10	10
İşitme Cihazı Uygulama Merkezi	-	1	2	2	2	2
Serbest Muayenehane Sayısı	64	7	2	2	2	2
Serbest Diş Hekimi Muayenehanesi	20	10	12	9	12	11
Diş Protez Laboratuvarı	-	9	9	8	6	5
Ağız ve Diş S Sağlığı Polikliniği	-	1	1	3	1	2
Eczane Sayısı	43	60	60	64	62	63



İlimizde ,özel sağlık hizmeti sunan kurumların ilgili mevzuatlar gereği rutin olarak denetimleri yapılmaktadır.

2014 yılında;  
Özel Tıp Merkezleri 4, Optisyenler 4, Muayenehaneler 2, 992 sayılı lab. 2, 3153 sayılı laboratuvar 3, kez denetlenmiştir.

## BARTIN İLİ ECZANE DAĞILIMI

İl Genelindeki Serbest Eczane Sayısı	63
Yataklı Tedavi Kurumlarındaki Eczane sayısı	2
Merkez İlçe ve Beldeler	51
Amasra	4
Ulus	6
Kurucaşile	2

2014 yılında ilimizde hizmet veren 63 eczane 2 defa denetlenmiş olup; Eczanelerimize yapılan denetimler sonucunda mevzuata aykırı durum tespit edilmemiştir.

## BARTIN'DA ÖZEL SAĞLIK HİZMETLERİ (2)

### ÖZEL TIP MERKEZLERİ

ÖZEL KURULUŞLAR	EMAIL ADRESİ	ADRES	TELEFON	FAX
ÖZEL BARTIN YAŞAM TIP MERKEZİ	bilgi@bartinyasamtipmerkezi.com	Kırtepe Mah.168. Cad. No:9/1 MERKEZ/ BARTIN	0 378 2288080	0 378 2288080
ÖZEL AKTIP MERKEZİ	muhasabe@aktip.com.tr	Kemerköprü Mah.151.Cadde No:2 MERKEZ/BARTIN	0 378 2288888	0 378 2288505

**ÖZEL BARTIN YAŞAM TIP MERKEZİ 24.07.2006 tarihinde,  
ÖZEL AKTIP MERKEZİ 21.02.2007 tarihinde hizmet  
vermeye başlamıştır.**

<b>ÖZEL BARTIN YAŞAM TIP MERKEZİ</b>	
UZMAN	12
PRATİSYEN	5
HEMŞİRE	7
DİĞER	10
TOPLAM	34
<b>ÖZEL BARTIN YAŞAM TIP MERKEZİ</b>	
Mevcut Yatak Sayısı	9
Poliklinik Sayısı	12
<b>BARTIN ÖZEL AKTIP MERKEZİ</b>	
Mevcut Yatak Sayısı	8
Poliklinik Sayısı	12
Büyük Ameliyat (A)	-
Orta Ameliyat (B-C)	310
Küçük Ameliyat (D-E)	497
Toplam Ameliyat	807
Toplam Doğum	24
<b>BARTIN ÖZEL AKTIP MERKEZİ</b>	
UZMAN	13
PRATİSYEN	3
HEMŞİRE	6
DİĞER	9
TOPLAM	31

## BARTIN'DA ÖZEL SAĞLIK HİZMETLERİ (3)

### ÖZEL DİŞ SAĞLIĞI HİZMETLERİ

Toplam Muayenehane Sayısı	
Toplam Müşterek muayenehane Sayısı	1
Toplam Poliklinik Sayısı	2
Toplam Merkez Sayısı	13
Toplam Diş Protez Laboratuvarı Sayısı	5



### İNSAN KAYNAKLARI

Toplam Hekim Sayısı	
Toplam Laboratuvarda Çalışan Diş Protez Teknisyeni Sayısı	6
Toplam Özel Diş Hekimi Muayenehanesinde Çalışan Diş Protez Teknisyeni Sayısı	1

### ÖZEL DİYALİZ MERKEZİ

MERKEZ	CİHAZ SAYISI	TEDAVİ OLAN KİŞİ SAYISI	UZMAN HEKİM	PRATİSYEN HEKİM	HEMŞİRE	DİĞER	YARDIMCI PERSONEL
Bartın Özel Diyaliz Merkezi	23+1	84	1	-	4	2	13
Bartın Özel ATA&CN Diyaliz Merkezi	18+1	50	-	1	7	2	5

İlimizde 2 Özel Diyaliz Merkezleri mevcuttur.

Bartın Özel Diyaliz Merkezi 25.08.2003

Bartın Özel ATA&CN Diyaliz Merkezi 04.08.2006 tarihlerinden buyana hizmet vermektedir.

Özel Diyaliz merkezlerinin denetimleri yılda 2 defa periyodik olarak yapılmaktadır.







Sağlık Bakanlığı  
Türkiye Halk Sağlığı  
Kurumu

# BARTIN HALK SAĞLIĞI MÜDÜRLÜĞÜ



## VİZYON

Sunduğu sağlık hizmetleriyle, ulusal düzeyde en iyi sağlık göstergelerine ulaşmak.

## MİSYON

Toplumun sağlık bilincini yükselterek, halk sağlığını korumak ve geliştirmek.

## KALİTE POLİTİKAMIZ

Koruyucu, önleyici ve rehabilite edici sağlık hizmetlerini kaynaklarımızı verimli kullanarak, tüm halkımıza etkili şekilde ulaştırmak.

Sağlıklı yaşam bilincini toplumda oluşturmak.

Hizmetlerin mümkün olan en uygun sürede verilmesini sağlamak.

Kuruma özgü standartlar oluşturarak, hakkaniyetli ve kaliteli hizmet sunmak.

Bilimsel ve teknolojik kaynakları etkin ve verimli kullanarak, güvenilir analiz sonuçlarına ulaşmak.

Çalışmalarını sivil toplum kuruluşlarıyla işbirliği içinde yürütmek.

Akademik çevrelerle ortak çalışmalar yapmak.

Engelli yaşantısını kolaylaştırmaya yönelik hizmetler sunmak.

Sağlıklı yaşlanma ve yaşlı sağlığı hizmetlerinin geliştirilmesine yönelik faaliyetlerde bulunmak.

## İNSAN KAYNAKLARI

Unvan	Sayı
Aile Hekimliği Uzmanı	4
Halk Sağlığı Uzmanı	1
Tabip	59
Diş Tabibi	3
Biyolog	3
Diyetisyen	2
Psikolog	1
Sosyal Çalışmacı	1
Yardımcı Sağlık Personeli	203
Genel İdari Hizmetler	37
<b>Toplam</b>	<b>314</b>



## SAĞLIK PERSONELİ DAĞILIMI

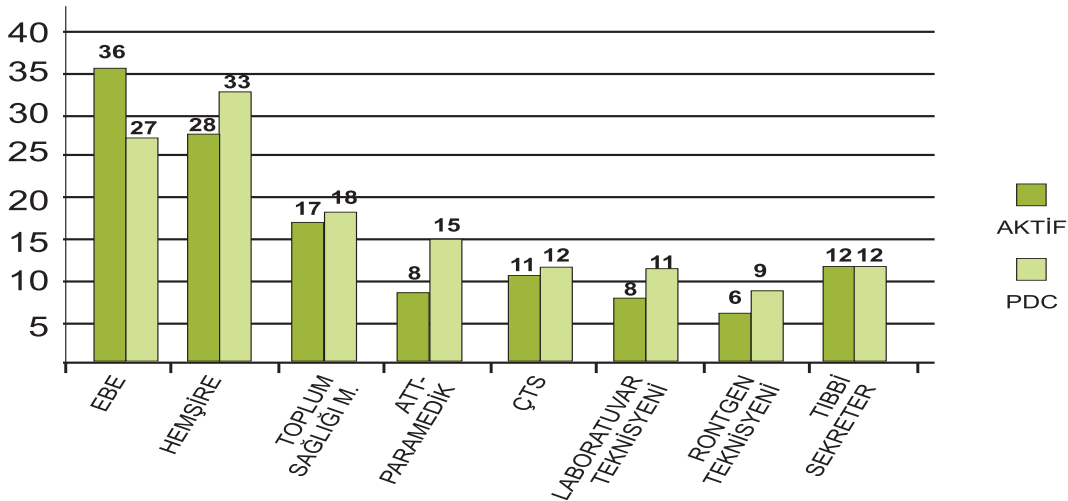
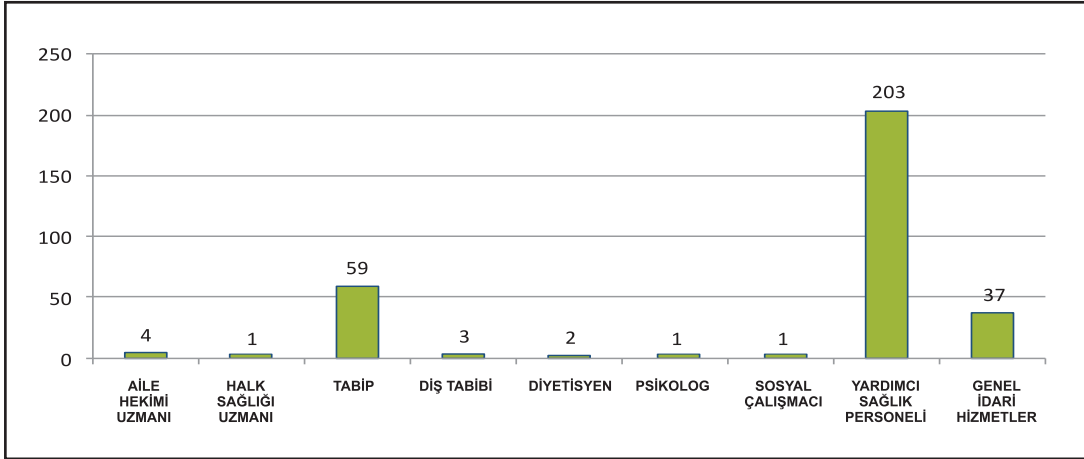

## BARTIN HALK SAĞLIĞI MÜDÜRLÜĞÜ MALİ ANALİZ

Genel Bütçe				
Ekonomik Sınıflandırma	Toplam Bütçe	Gönderilen	Harcama	Harcama Yüzdesi
01 Personel Giderleri				
02 Sosyal Güvenlik Giderleri				
03 Mal Ve Hizmet Alım Giderleri		339.002,67TL	327.803,59TL	% 96,69
06.1 Mamul Mal Alım Giderleri				
06.7 İnşaat Bakım Onarım Giderleri		100.000,00TL	99.827,50TL	% 99,83
Hizmet Alım Yolu İle Çalıştırılan Personel Durumu				
Unvanı	Sayısı			
Güvenlik Personeli	-			
Temizlik Personeli	16 personel (2013-2014 yılları)			
Bilgi İşlem Personeli	5 personel (2013-2014 yılları)			
Diğer Personel	-			
<b>TOPLAM</b>	<b>21 personel</b>			
Taşıt Durumu				
Temin Edilme Şekli	Sayısı		Diğer	
	Binek			
Resmi Araç	8			
Kiralık Araç	7 adet şoförsüz+2 adet şoförlü(2014 yılı)		,---	
<b>TOPLAM</b>	<b>17</b>			

Döner Sermaye			
BÜTÇE DURUMU	5.370.000.-TL	4.022.256	1.347.745
BANKA DURUMU	Banka Mevcudu	Toplam Borç	Borç Ödeme Sonrası Banka Durumu
	395.991	152.230	243.761

Gelir/Gider Ayrıntı Raporu					
GİDER DETAYI				GELİR DETAYI	
Bütçe Kalemi	Toplam Bütçesi	Gider Gerçekleşme	Gerç.Oranı (%)	Bütçe Kalemi	Toplam Bütçesi
Yatırım Giderleri	680.972	497.911	%73	Global Bütçe Geliri (Kurumdan gön. öd.)	3.529.961
Tıbbi Malz ve İlaç Gid.	131.298	61.543	%46	Aile Hekimliği Lab. Gelirleri	1.691,969
Hizmet Alım Giderleri	944.677	630.464	%66	İşyeri Hekimliği Gelirleri	-
Personel Giderleri	2.940.456	2.796.869	%95	Kira Gelirleri	102.536
Kanuni Yükümlülükler	33.582	16.335	%48	Diğer Gelirler**	114.860
İşletme Giderleri (Elektrik, su, Yakacak vb.)	286.124	217.122	%75	İadeler, iskontolar (-)	
Gider Denge Payı (Yedek Ödenek)	537.000	537.000	%100		
<b>Toplam</b>	<b>5.017.646</b>	<b>4.220.781</b>	<b>%84</b>	<b>Toplam</b>	<b>5.439.326</b>



## **BARTIN HALK SAĞLIĞI MÜDÜRLÜĞÜ BAĞLI KURULUŞLAR**



**İLİMİZDE;  
30 AİLE SAĞLI MERKEZİ  
HİZMET SUNMAKTADIR.**



Toplum Sağlığı Merkezi Sayısı		2
TSM Birimleri	VSD	1
	AÇSAP Birimi	1
	KETEM	1
Sağlık Evi Sayısı		33
ASM Sayısı		30
Entegre İlçe Devlet Hastanesi		2



**İLİMİZDE ;  
2 TOPLUM SAĞLIĞI  
MERKEZİ ve  
2 ENTEGRE İLÇE DEVLET  
HASTANESİ  
MEVCUTTUR.**



## TOPLUM SAĞLIĞI MERKEZLERİ FAALİYETLERİ

Bölgesinde yaşayan toplumun sağlığını geliştirmeyi ve korumayı ön plana alarak sağlıkla ilgili risk ve sorunları belirleyen, bu sorunları gidermek için planlama yapan ve bu planları uygulayan, uygulatan;  
Birinci basamak koruyucu, iyileştirici ve rehabilite edici sağlık hizmetlerini müdürlüğün sevk ve idaresinde organize eden, bu hizmetlerin verimli şekilde sunulmasını izleyen, değerlendiren ve destekleyen, bölgesinde bulunan sağlık kuruluşları ile diğer kurum ve kuruluşlar arasındaki koordinasyonu sağlayan sağlık kuruluşlarımızdır.



Merkez İlçe Toplum Sağlığı Merkezi



Kurucaşile Toplum Sağlığı Merkezi

İlimizde 2 Toplum Sağlığı Merkezi Hizmet sunmaktadır.

\*Merkez İlçe Toplum Sağlığı Merkezi

\*Kurucaşile İlçesi Toplum Sağlığı Merkezi

Toplum Sağlığı Merkezleri aynı zamanda eğitim ve planlama merkezleri olarak hizmet vermektedir.

İlçe Sağlık İdaresi, Toplum Sağlığı Merkezi ve 112 İlk ve Acil Yardım İstasyonları aynı bina bünyesinde hizmet vermektedir.

	Merkez İlçe Toplum Sağlığı Merkezi	Kurucaşile Toplum Sağlığı Merkezi
Muayene	-	10.688
Adli Muayene	1.174	191
Diş Muayenesi	-	210
Sigara Bırakma Polikliniği Başvuru Sayısı	1.877	-

## ENTEĞRE İLÇE DEVLET HASTANESİ FAALİYETLERİ

İlimizde 2 Entegre İlçe Devlet Hastanesi hizmet vermektedir.

- \*Ulus Entegre İlçe Devlet Hastanesi
- \*Amasra Entegre İlçe Devlet Hastanesi

### ULUS ENTEĞRE İLÇE DEVLET HASTANESİ

Ulus ilçemizde, ulaşım imkanları, coğrafi şartlar gibi nedenlerden dolayı nüfus değişikliğinin fazla yaşanmaktadır.

23.11.2009 tarih ve 45094 sayılı makam onayı ile Entegre Ulus İlçe Hastanesi olarak faaliyetine devam etmesi uygun görülmüştür. 10 yatak kapasitelidir.

Ulus Devlet Hastanesi ile Ulus Toplum Sağlığı Merkezi birleştirilerek Entegre Ulus İlçe Hastanesi olarak faaliyetine devam etmektedir.



### AMASRA ENTEĞRE İLÇE DEVLET HASTANESİ

Amasra turistik özelliklere sahip bir ilçemizdir. Yaz sezonu yoğun bir nüfus artışı yaşanmaktadır.

22.03.2013 tarihinde Entegre İlçe Hastanesi olarak faaliyetine devam etmesi uygun görülmüştür.

5 yatak kapasitelidir.



	Ulus Entegre İlçe Devlet Hast.	Amasra Entegre İlçe Devlet Hast.
POLİKLİNİK	40.926	25.193
Adli Muayene	135	1.226
Dış Poliklinik Sayısı	1.217	711

Unvan	Ulus Entegre Hast.	Amasra Entegre Hast.
Pratisyen Hekim	2	2
Dış hekim	2	1
Hemşire	6	6
Ebe	7	6
Sağlık memuru	4	5
ÇST	2	2
ATT	3	-
Lab./Röntgen	5	4
Tekn.		
Genel İdari Hizm. Sınıfı	12	8
TOPLAM	43	34

## AİLE HEKİMLİĞİ HİZMETLERİ (1)

İlimizde 05.02.2007 tarih ve 1269 sayılı Bakanlık Oluru ile Aile Hekimliği çalışmalarına başlamış ve 01 Kasım 2007 tarihinden itibaren Aile Hekimliği Uygulamasına geçilmiştir



Kişiyeye yönelik koruyucu sağlık hizmetleri ile birinci basamak teşhis, tedavi ve rehabilite edici sağlık hizmetlerini yaş, cinsiyet ve hastalık ayırımı yapmaksızın, her kişiyeye kapsamlı ve devamlı olarak belirli bir mekanda vermekle yükümlü, gerektiği ölçüde gezici sağlık hizmeti veren ve tam gün esasına göre aile hekimlerimizin sunduğu hizmet sistemidir.

Türkiye’de toplam 21.106 Aile Hekimi hizmeti yürütmektedir.

İlimizde Aile Hekimliği Sisteminde; 17 hemşire, 37 ebe, 1 toplum sağlığı memuru, 6 Acil tıp teknisyeni görev yapmaktadır. Aile hekimlerine kayıtlı ortalama nüfus, il geneli 3.106’dır.

Türkiye ortalaması 3.633’dür.

Aile Hekimliği				
		Merkez	İlçeler	Toplam
Aile Hekimliği Birim Sayısı		46	15	61
Sözleşmeli Aile Hekimi	Aile Hekimliği Uzmanı	3	1	4
	Pratisyen Tabip	43	14	57

	Kamu Personeli	Kamu Personeli Olmayan	Toplam
Hemşire	17	-	17
Ebe	37	-	37
Sağlık Memuru	1	-	1
ATT	-	6	6
Toplam	55	6	61



## AİLE HEKİMLİĞİ HİZMETLERİ (2)

Sağlıkta Dönüşüm Programı'nın temel amaçları; Sağlık Hizmetlerinin etkili, verimli ve hakkaniyete uygun bir şekilde; organize edilmesi, finansmanının sağlanması ve sunulmasının temin edilmesidir.

### Aile Sağlığı Merkezleri Dağılımı

BULUNDUĞU YER	AİLE SAĞLIĞI MERKEZLERİ	AİLE HEKİMİ SAYISI
Merkez İlçe	Tuna Aile Sağlığı Merkezi	4
	Kırtepe Aile Sağlığı Merkezi	4
	Orduyeri Aile Sağlığı Merkezi	4
	Kemerköprü 1 Nolu Aile Sağlığı Merkezi	1
	Kemerköprü 2 Nolu Aile Sağlığı Merkezi	1
	TOKİ Aile Sağlığı Merkezi	1
	Kemerköprü 3 Nolu Aile Sağlığı Merkezi	1
	Gölbucağı Aile Sağlığı Merkezi	4
	Akçamescit Aile Sağlığı Merkezi	2
	Arit Aile Sağlığı Merkezi	2
	Çakirkadı Aile Sağlığı Merkezi	1
	Ellibaş Aile Sağlığı Merkezi	1
	Epçiler Aile Sağlığı Merkezi	1
	Esenyurt Aile Sağlığı Merkezi	1
	Gürgenpınarı Aile Sağlığı Merkezi	1
	Hasankadı Aile Sağlığı Merkezi	1
	Kaşbaşı Aile Sağlığı Merkezi	1
	Kayadibi Aile Sağlığı Merkezi	2
	Kıranpazarı Aile Sağlığı Merkezi	1
	Kızilelma Aile Sağlığı Merkezi	2
Kozcağız Aile Sağlığı Merkezi	6	
Kurtköy Aile Sağlığı Merkezi	2	
Amasra İlçesi	Amasra 1 Nolu Aile Sağlığı Merkezi	2
	Amasra 2 Nolu Aile Sağlığı Merkezi	1
	Çakraz Aile Sağlığı Merkezi	1
Kurucaşile İlçesi	Kurucaşile Aile Sağlığı Merkezi	1
	Tekkeönü Aile Sağlığı Merkezi	1
Ulus	Ulus Aile Sağlığı Merkezi	3
	Abdipaşa Aile Sağlığı Merkezi	2
	Kumluca Aile Sağlığı Merkezi	2
	Zafer Aile Sağlığı Merkezi	1
GENEL TOPLAM	30 Aile Sağlığı Merkezi	61 Aile Hekimi



## AİLE HEKİMLİĞİ HİZMETLERİ (3)

Aile Hekimliği Uygulamasına Geçiş Tarihi		01.11.2007
Aile Hekimi Sayısı		61
Aile Sağlığı Elemanı Sayısı		61
Aile Hekimliği Birim Sayısı		61
AHB Başına Düşen Ortalama Nüfus		3.103
Gezici Sağlık Hizmeti Veren Birim Sayısı		46
	Merkez	32
	İlçeler	14
Gezici Sağlık Hizmeti Verilen Nüfus		42.724
	Merkez	31.310
	İlçeler	11.414
Aile Hekiminden Hiç Hizmet Almayan Kişi Sayısı/Yüzdesi		38.004/20
Kişi Başı Aile Hekimine Ortalama Müracaat Sayısı		5,6

### Tek Birimli ASM'lerin Yerleşim Yerlerine Göre Dağılımı

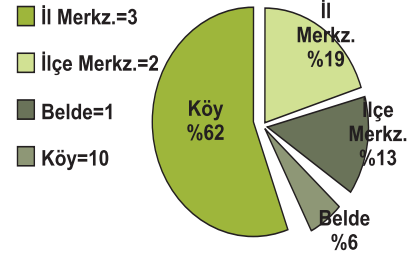

### Bartın

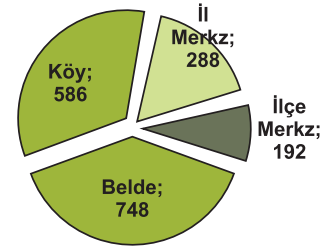

### Türkiye

### Aile Hekimliği Birimlerinin Gruplarına Göre Dağılımı

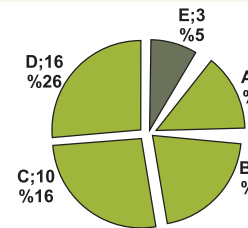

### Bartın

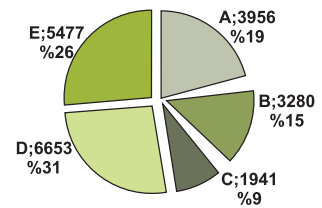

### Türkiye

İl	İlçe	Kayıtlı Kişi Sayısı	Gezici Hizmet Alan Kişi Sayısı	Gezici Hizmet Alan Kişi Sayısı Oranı (%)
BARTIN	AMASRA	13.274	2.399	18
	KURUCAŞİLE	6.434	1.811	28
	MERKEZ	147.428	31.310	21,2
	ULUS	22.182	7.204	32,4

## BARTIN BİRİNCİ VE İKİNCİ BASAMAK SAĞLIK KURUMLARINA MÜRACAATLAR

YILLAR	2007	2008	2009	2010	2011	2012	2013	2014
Birinci Basamak Sağlık Kurumları	592.145	769.592	817.066	738.883	799.468	782.424	824.772	845.391
İkinci Basamak Sağlık Kurumları	699.885	604.140	665.569	683.331	714.569	694.169	725.962	855.592
<b>TOPLAM</b>	<b>1.292.030</b>	<b>1.373.732</b>	<b>1.482.635</b>	<b>1.422.214</b>	<b>1.514.037</b>	<b>1.476.593</b>	<b>1.550.734</b>	<b>1.700.983</b>

### BİRİNCİ VE İKİNCİ BASAMAK MÜRACAAT GRAFİĞİ

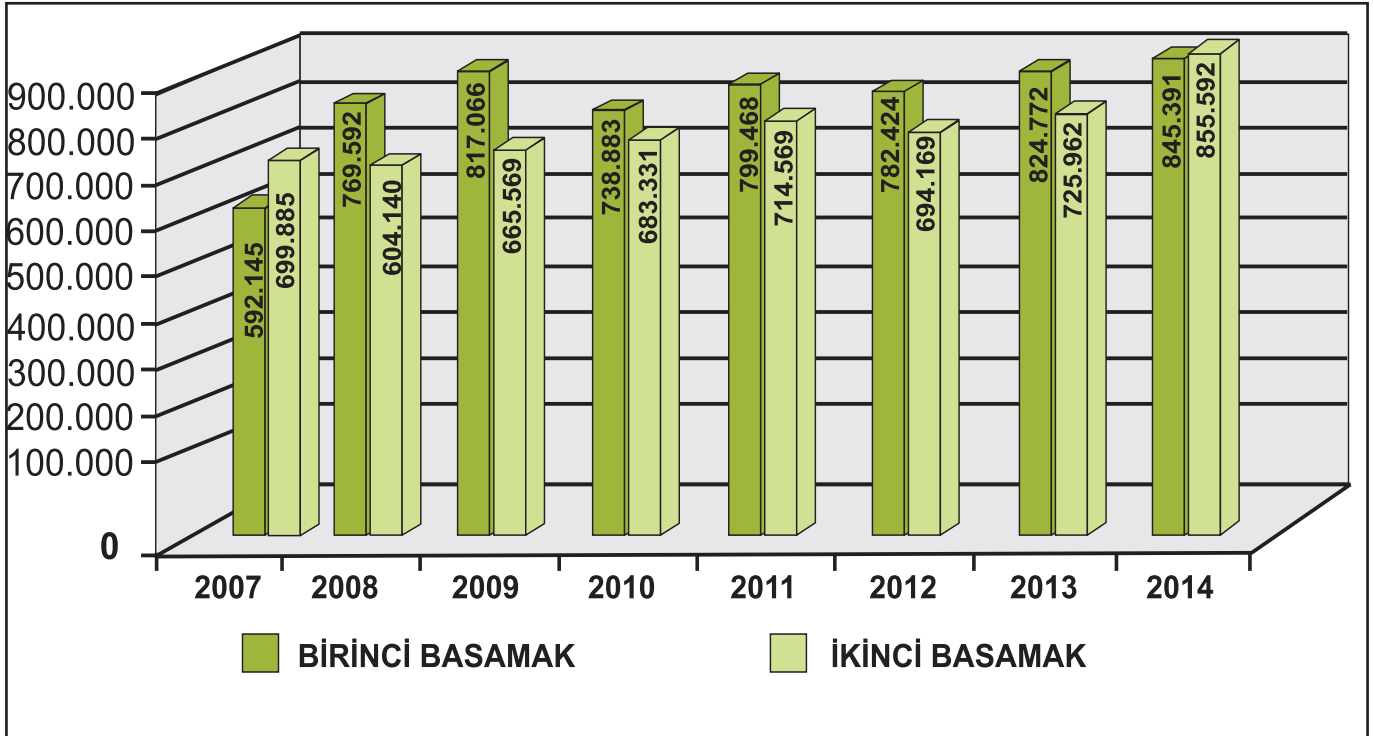

Aile Hekimliği Sistemine geçilen 2007 yılında 592.145 olan Birinci Basamak Müracaat sayısı 2014 'de 845.391'e ulaşmıştır.

## BULAŞICI HASTALIKLAR KONTROL PROGRAMLARI

### AŞILAMA HİZMETLERİ (1)

Bağışıklama hizmetleri; bebek, çocuk; ve yetişkinleri enfeksiyona yakalanma riskinin en yüksek olduğu dönemden önce aşıl原因arak bu hastalıklara yakalanmalarını önlemek amacı ile yürütülen önemli bir temel sağlık hizmetidir.

AŞILAR	BARTIN*%	TÜRKİYE%
BCG	109	98
DBT-İPA-Hib1	109	98
DBT-İPA-Hib3	106	99
KKK	102	99
KPA3	106	99
Hepatit B1	119	97
Hepatit B3	106	99
Hepatit A 1	99,8	99
Su Çiçeği A	100,3	99

NOT: Yüzdeliikteki oranlara ildışı bebekler dahildir.



**2002 %83**



**2014 %100**



## AŞILAMA HİZMETLERİ (2)

2014-2015

Eğitim Dönemi

Okul Aşılamaları kapsamında;  
Aralık ayında toplam 7331 çocuk  
aşılandı.



AŞILAR	2014-2015 Eğitim Yılı Aşılanan Öğrenci Sayıları
DaBT-IPA	1.978
KKK-1.Sınıf	1.535
TD	2.555
KKK-Anasınıfı	1.263
TOPLAM	7.331

Aşı Nakil Aracımız ile her ay 7 günlük aşı dağıtım programında; 62 Aile Hekimliği Birimi, 2 TSM ve 2 Entegre İlçe Hastanesi'ne soğuk zincir kurallarına uygun şartlarda aşı dağıtımları yapılmaktadır.

Polio Eradikasyon Programı kapsamında 15 günde bir Devlet Hastanesi ve Özel Tıp Merkezleri ziyaret edilerek vaka araştırması yapılmaktadır.

Ayrıca ilimizde yurt dışından importe vaka olup olmadığının takibi açısından diğer Kamu Kurum ve Kuruluşları ile düzenli olarak bilgi alışverişinde bulunmaktadır.





## SAĞLIK BAKANLIĞI AŞI TAKVİMİ

	Doğumda	1. Ayın Sonu	2. Ayın Sonu	4. Ayın Sonu	6. Ayın Sonu	12. Ayın Sonu	18. Ayın Sonu	24. Ayın Sonu	İlköğretim 1. Sınıf	İlköğretim 8. Sınıf
Hepatit B Aşısı	I	II			III					
Verem Aşısı			I							
DaPT-İPA-Hib Aşısı			I	II	III		R			
Pnömonok Aşısı			I	II	III	R				
KKK Aşısı						I			R	
DaBT-İPA									R	
Çocuk Felci Aşısı					I		II			
Erişkin Tipi Difteri-Tetanoz Aşısı										R
Suçiçeği Aşısı						I				
Hepatit A Aşısı							I	II		

## KIZAMIK-KIZAMIKÇIK VAKA SAYILARI YILLARA GÖRE DAĞILIMI

-\*2014 yılında ilimizde 5 ( 3 kadın 2 erkek) yetişkin importe Kızamık vakası görülmüştür. Vakalar 26-36 yaş arasındadır.

-2014 yılı Şubat ve Mart ayında Kızamık pozitif vakaların temaslılarından 426 kişiye temaslı aşılması yapılmıştır. İlimizde Çocukluk çağı aşılama oranlarımızın tam olması sebebiyle son 2 yıldır ülkemizde görülen kızamık vaka oranlarına göre ilimizde hiç çocuk kızamık vakası görülmedi .

Yıllar	Numune Sayısı	Vaka Sayısı
2012	10	-
2013	4	-
2014	26	5*

## BARTIN İKAMETLİ TULAREMİ VAKALARININ YILLARA GÖRE DAĞILIMI

İlimizde en sık görülen bulaşıcı hastalık Tularemi olup, yeni vaka tespit edildiğinde Çevre Sağlığı Şubesi ile iletişime geçilerek vakanın yaşadığı bölgeden su numunesi alınması ve çevre kontrolü yapılması sağlanmaktadır. Vaka sayıları geçmiş yıllara göre düşme eğilimindedir.

	2010	2011	2012	2013	2014
Tularemi	14	41	21	6	8

## DOĞRUDAN GÖZETİMLİ TEDAVİ (DGT)

Hedefimiz TBC hastalarının toplumsal yaşamdaki hassasiyetlerini de göz önünde bulundurarak DGT tedavilerinin sağlık personeli gözetiminde yapılabilmesidir.

İL ADI	TEDAVİ-DEKİ TB HASTA SAYISI (1+2+7)	DGT UYGULANAMAYAN HASTA SAYISI (1)	DGT UYGULANAN HASTA SAYISI (2) (2=3+4+5+6)	DGT GÖZETMENİ İLE İLGİLİ BİLGİLER					İL DIŞINDA OLAN HASTA SAYISI (7)	DGT UYGULAMA YÜZDESİ	SAĞLIK PERSONELİ TARAFINDAN YAPILAN DGT YÜZDESİ
				SAĞLIK PERSONELİ		SAĞLIK PERSONELİ DIŞI					
				Sağlık Kuruluşunda DGT Uygulanan Hasta Sayısı (3)	Evde / İşyerinde DGT Uygulanan Hasta Sayısı (4)	EV HALKI (5)	DİĞER (6)				
Bartın	2012	46	1	45	4	7	29	5	-	98	26,5
	2013	64	2	62	8	9	44	1	-	97	24
	2014	48	-	48	5	8	35	-	-	100	27,1

İlimizde tüm hastalara DGT kapsamında tedavi uygulanmaktadır. İlerleyen yıllarda daha düşük sayılarda yeni olgu tespit etmeyi hedefliyoruz.

## TB TOPLAM OLGU SAYISI VE OLGU HIZI (2005-2014)

	Toplam Olgu Sayısı										Toplam Olgu Hızı (Yüz binde)									
	2005	2006	2007	2008	2009	2010	2011	2012	2013	2014	2005	2006	2007	2008	2009	2010	2011	2012	2013	2014
Bartın	80	118	105	67	69	89	46	46	64	48	46,3	66,8	55,9	35,7	36,8	47,4	24,5	24,5	34,1	25,6

## TSM VEREM BİRİMİ (VSD) ÇALIŞMALARI

2013 yılında portör muayenesi kaldırılarak yerine hijyen eğitimleri getirildiği için ,muayene ve radyolojik muayene sayılarımız düşüş yaşamıştır.

		Yapılan Muayene	Temaslı Muayenesi	Radyolojik Muayene	Direkt Mikroskopisi	Lab. Gönderilen	İlaçlı Korumaya Alınan	DGT ile Tedavi Başlanan	Toplam Hasta
Bartın	2012	6.954	600	5.177	732	732	84	45	46
	2013	5.032	719	3.596	204	204	80	60	64
	2014	3.217	791	2.168	235	210	123	42	48

## SIK GÖRÜLEN ZONOTİK HASTALIKLAR VAKA SAYILARI YILLARA GÖRE DAĞILIMI

Hastalık Adı	YILLAR					
	2012		2013		2014	
	Numune Sayısı	Vaka Sayısı	Numune Sayısı	Vaka Sayısı	Numune Sayısı	Vaka Sayısı
TULAREMİ	74	21	65	6	40	8
BRUCELLA	-	-	-	-	-	1
HANTA	9	1	2	-	1	-
KKKA	5	-	2	-	2	1

## SU VE BESİNLERLE BULAŞAN HASTALIKLARIN AYLARA GÖRE DAĞILIMI 2010 – 2014

Yaz aylarında hava sıcaklıklarının artması, deniz sezonu açılması ve ilimize il dışından gelen misafir sayısındaki artış nedeniyle yaz aylarında değerler yükselmektedir. Erken Uyarı Saha Cevap Kapsamı'nda ki olaylar ve hastane verileri düzenli takip edilmekte; değerlerde yükselme olması durumunda ilgili kurumlarla işbirliği içerisinde gerekli önlemler alınmaktadır.

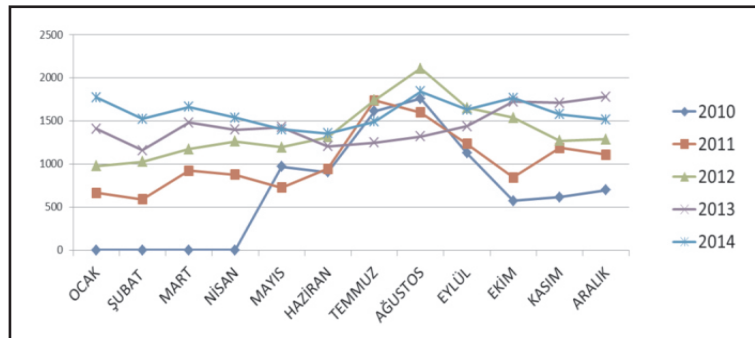

## KUDUZ RİSKLİ TEMAS VAKALARININ YILLARA VE AŞI UYGULAMA DURUMLARINA GÖRE DAĞILIMI

	2010	2011	2012	2013	2014
Temasa Maruz Kalan Kişi Sayısı	479	498	531	509	500
Profilaksi Önerilmeyen Kişi Sayısı	69	65	44	31	40
Aşı Uygulanan Toplam Kişi Sayısı	415	440	517	481	464

### Kuduz Aşısı Uygulama Merkezleri

Uygulama Merkezleri	2014
ASM	5
TSM	4
HASTANE	1

12 Kasım 2014 tarihinde Kuduzla Mücadele ve Profilaksi Uygulamaları Genelgesi ve Kuduz Şüpheli Temaslarda yararlanılmak üzere Kuduz Saha Rehberi yayınlandı. Rehber kitapçık ve CD formatında olup; Hastane, TSM'ler ve Tüm Aile Hekimliği Birimlerine dağıtıldı.

Hastanede Acil Servis başta olma üzere ilgili tüm hekimlere, Toplum Sağlığı Merkezlerimize ve Aile Hekimleri'ne Kuduz Saha Rehberi Eğitimleri verildi. Tüm ASM'lerde kitapçık dağıtımı esnasında Aile Sağlığı Elemanları'na Saha Rehberi ve Kuduz Şüpheli Temas ile ilgili güncel uygulamalar hakkında bilgi verildi.

## KIRIM KONGO KANAMALI ATEŞİ (KKKA) VE TÜBERKÜLOZ (TBC)

Her yıl bahar aylarında başlanarak özellikle endemik bölgelere sınır köylerimiz ve okullar olmak üzere tüm ilde yıl boyunca halk eğitimlerimiz, tv yayınlarımız ve afiş ve broşür dağıtımı devam etmektedir.

2014 yılında ilimiz nüfusuna kayıtlı ancak il dışında yaşayan 16 yaşındaki erkek hastada KKKA saptanmıştır.

TBC Kapsamında Ocak ayında Verem Propaganda Haftası'nda başlayarak yıl boyunca okullarımız başta olmak üzere halk eğitimlerimiz devam etmektedir.

	Aile Hekimi	Aile Sağlığı Elemanları	Sağlık Evi Personelleri
2014	56	59	15
<b>2014 HALK EĞİTİMLERİ</b>			
Eğitim Yapılan Birim (Mahalle/Köy) Sayısı	44	Eğitim Yapılan Kişi Sayısı	805

İlimiz Kırım Kongo Kanamalı Ateşi (KKKA) endemik bölgesinde değildir.



## ANNE VE ÇOCUK SAĞLIĞI HİZMETLERİ

### İSTATİSTİKLER

	Gebe Sayısı	Bebek Sayısı	Lo-husa Sayısı	Çocuk Sayısı (0-5 yaş)	Toplam Gebe İzlem Sayısı	Toplam Bebek İzlem Sayısı	Toplam Lo-husa İzlem Sayısı	Toplam Çocuk İzlem sayısı	Gebe Başına Ortalama İzlem	Bebek Başına Ortalama İzlem	Lohusa Başına Ortalama İzlem	Çocuk Başına Ortalama İzlem
İl	1206	2148	2247	8842	7017	14846	5039	14941	5,8	6,9	2,2	1,7
Türkiye*	1.641.793	1.340.507	1.334.778	5.127.213	8.166.977	9.097.378	3.983.571	11.328.415	4,8	6,8	3,0	2,2

### ÇOCUK SAĞLIĞI VERİLERİ

		2012	2013	2014
Bebek Demir Profilaksi Yüzdesi		93,4	89,6	56,2
Bebek D-Vit Profilaksi Yüzdesi		74,8	94,3	83,6
İşitme Taraması Yapılan Bebek Yüzdesi		98,9	98,5	99,9
GKD Taraması Yapılan Bebek Yüzdesi		-	-	33,1
NTP Taraması Yapılan Bebek Yüzdesi		97,2	99,0	100
Tanı Konan Bebekler	FKÜ Sayısı	3	1	0
	Konjenital hipotiroidi Sayısı	3	6	2
	Biyotidinaz Eks Sayısı	-	-	-





## DOĞUM VERİLERİ

	Normal Doğum	Sezaryen Doğum	Toplam Doğum Sayısı	Primer Sezaryen Sayısı	Primer Sezaryen Oranı	Sezaryen Oranı
Bartın Devlet Hastanesi	1.365	1.114	2.285	471	% 18,9	% 44,9
Aktıp Merkezi	27	1	28	1	% 3,6	% 3,6
<b>TOPLAM</b>	<b>1.392</b>	<b>1.115</b>	<b>2.507</b>	<b>472</b>	<b>% 18,8</b>	<b>% 44,4</b>

## ANA-ÇOCUK SAĞLIĞI İSTATİSTİK VERİLER

BARTIN İLİ	2014	
GERÇEKLEŞEN BEBEK ÖLÜM SAYISI	22 hf ve üzeri	27
	28 hf ve üzeri	18
BEBEK ÖLÜM HIZI (22 hf ve üzeri)	12,3	
BEBEK ÖLÜM HIZI (28 hf ve üzeri)	8,2	
GERÇEKLEŞEN ÖLÜ DOĞUM SAYISI	10	
ÖLÜ DOĞUM HIZI	4,5	
5 YAŞ ALTI ÇOCUK ÖLÜM HIZI	12,7	
GERÇEKLEŞEN ANNE ÖLÜM SAYISI	1	
ANNE ÖLÜM ORANI( Yüzbinde)	45,9	
CANLI DOĞUM SAYISI	2.285	

## BEBEK ÖLÜM ORANLARI (BİNDE)

2002	2003	2004	2005	2006	2007	2008	2009	2010	2011	2012	2013	2014	TÜRKİYE*(2013)
13,6	11,18	12,2	11,21	9,99	10,3	12,6	11,8	8,9	7,8	9,4	6,3	8,3	7,8

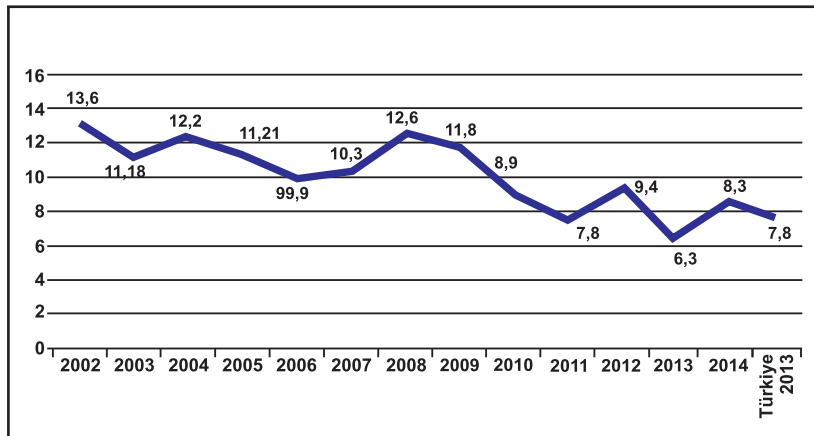

**2002 YILINDA BİNDE 13,6 OLAN BEBEK ÖLÜM ORANIMIZ; 2014 YILINDA 8,3 e DÜŞMÜŞTÜR. TÜRKİYE ORTALAMASI 7,8 DİR.**

## GÜVENLİ ANNELİK SEMİNERİ

Anne ve bebek ölümlerinin önlenmesi ve azaltılması çalışmaları kapsamında, 04 Mart 2014 tarihinde Halk Eğitim Merkezinde Halk Eğitim Müdürlüğü usta öğretmenlerine yönelik «Acil Obstetrik ve Yenidoğan Bakım, Güvenli Annelik ve Gebelikte Beslenme» konularında bir seminer gerçekleştirilmiştir.



Anne ve bebek sağlığını koruyucu hizmetler kapsamında; işlek bir caddede okul güzergahı üzerinde olan merkez ilçe aile sağlığı merkezlerimizden (ASM) Orduyeri ASM'mizde camlara ilgili bilgi ve fotoğrafların yer aldığı giydirme işlemi uygulanmıştır.



## YENİDOĞAN TARAMA PROGRAMLARI

Yeni doğan bebeklerin işitme kaybı yönünden değerlendirilmesi ve takibi önemlidir.

Yeni doğan bebeklere işitme ve tarama testi mutlaka yaptırılmalıdır.



YENİDOĞAN NEONATAL TARAMA PROGRAMI					YENİDOĞAN İŞİTME TARAMASI PROGRAMI			
Canlı Doğum Sayısı	Neonatal Tarama Yapılan Bebek Sayısı	Fenilketonüri Tanısı Alan Bebek Sayısı	Serumda TSH/T4 Bakılan Bebek Sayısı	K.H. Tanısı Alan Bebek Sayısı	Biyotinitidaz Eksikliği Tanısı Alan Bebek Sayısı	İşitme Taraması Yapılan Bebek Sayısı	İşitme Kaybı Şüphesi İle Sevk Edilen Bebek Sayısı	İşitme Kaybı Tanısı Alan Bebek Sayısı
2.285	2.195	-	18	2	-	2.170	7	-

**EV KAZALARI NELERDİR ?**

**DÜŞMELER**  
Bilinç kaybı, kusma, dalgınlık, yürüme ve görmede problem, ağız veya kulaktan kan gelmesi varsa mutlaka doktorun değerlendirilmesi gereklidir.

**YANIKLAR**  
Yaraya hiçbir şey sürmeyin Yaraya pamuk koymayın. Yaraya dokunmayın. Otusan kabarcıkları patlatmayın. Deriyi soymayın. Doktora başvurun.

**YABANCI CİSİM İLE BOĞULMA VE TIKANMALAR**  
**TAM TIKANMA:** Çocuk nefes alamaz, ses çıkarmaz, oksijenlenmez. Tam tıkanma durumunda hemen müdahale edilir.  
**KİSMİ TIKANMA:** Çocuğun ağız solunum sıkıntısı, zayıf veya sessiz oksürme ve hırıltı ortaya çıkar. Yabancı cisme bağlı kısmi tıkanıklık durumunda çocuğun kendi kendine solunumu ve oksijenlenmesi desteklenmelidir.112 ARANMALIDIR.

**ZEHİRLENMELER**  
Evdeki ilaçlar kilitli odan, hastaneye giderek bu ilaçları da yandırdı gösterin. Yanık her şeyi temizlemeye kalkmayın. Özellikle camlar suya katmayın, parı suyu çocuğa kusturmayın. Çiğnek bu tip kimyasallar yemek borusundan midneye geçerken organları yakar.

**KESİKLER**  
Kamayan yere elinizi koymadan önce dik baskı uygulayın. Yarayı temizleyin, antiseptik solüsyonlarla ile yıkayın temiz su ile yıkayın. Steril gazlı bez veya sargı bori ile sarın. Pamuk kullanmayın. En yakın sağlık merkezine götürün.

**BARTIN** Yurtiçi Koordinasyonunda Barın Halk Sağlığı Müdürlüğü tarafından yürütülen ve Proje: (2013-51.805-074-06). Akademi Kurumları Bakanlığınca EDİS Programı kapsamında finanse edilmiştir.

**ÇOCUKLARDA ENGELLİLİĞİN ÖNLENMESİ İÇİN EV KAZALARI VE İLK YARDIM**

Ev ortamında başınıza gelebilecek ciddi yaralanmalara sebep veren olaylara EV KAZALARI denir. Çocukluk çağı kazalarının %70-75'i ev ve evin yakın çevresinde ortaya çıkar.

**ÇOCUKLUK DÖNEMİ KAZALARI**

**KESİKLER**

**YANIKLAR**

**DÜŞMELER**

**KİMYASAL MADDELER İLE ZEHİRLENME**

**YABANCI CİSİM İLE BOĞULMA VE TIKANMALAR**

## ÜREME SAĞLIĞI EĞİTİMLERİ



Üreme ve Cinsel Sağlık Modül Eğitimi	Doktor	Ebe/ Hemşire	Diğer	Toplam Eğitim Verilen Kişi Sayısı
Üreme Sağlığına Giriş Modülü	25	32	5	62
Aile Planlaması Danışmanlık Modülü	25	32	5	62
Güvenli Annelik Modülü	24	32	5	62
Cinsel Yolla Bulaşan Enfeksiyonlar Modülü	24	32	5	62
Gençlere Yönelik Üreme Sağlığı Hizmetleri Modülü	24	32	5	62

Üreme Sağlığı İzleme/ Değerlendirme Çalışmaları Kapsamında; Üreme sağlığı eğitimcileri tarafından Üreme ve Cinsel Sağlık Modül Eğitimi alan 14 Aile Sağlığı Elemanı kurumunda ziyaret edilerek izleme/değerlendirmeleri yapılmıştır.



Üreme Sağlığı Halk Eğitimleri Çalışması Kapsamında; Üreme sağlığı eğitimcileri tarafından: Halk Eğitim Merkezi Toplantı Salonunda 61 kişi, Ulus Müftülüğü Toplantı Salonunda 40 kişinin katıldığı üreme sağlığı halk eğitimi gerçekleştirilmiştir.



## GEBE BİLGİLENDİRME SINIFI VE EVLİLİK ÖNCESİ DANIŞMANLIK PROGRAMI

Gebe Bilgilendirme Sınıfı Çalışmaları Kapsamında;  
İlimizde Merkez İlçe Toplum Sağlığı Merkezi, Amasra İlçe Entegre Hastanesi ve Ulus İlçe Entegre Hastanesi bünyesinde Gebe Sınıfları kurulmuştur. Ekim-Aralık 2014 döneminde; 8 seans eğitim gerçekleştirilmiş, 37 gebe eğitime katılmıştır.

Evlilik Öncesi Danışmanlık Programı kapsamında;  
Aile Sağlığı Merkezlerinde görevli 50 sağlık personeline «Evlilik Öncesi Danışmanlık Eğitimi» gerçekleştirilmiştir. Ekim-Aralık 2014 döneminde; Evlilik için sağlık raporu almak üzere Aile Sağlığı Merkezlerine başvuran 103 kişiye danışmanlık verilmiştir.



## GÜVENLİ ANNELİK

Anne ve yenidoğan ölümlerini önlemeye yönelik olarak Sağlık Bakanlığı tarafından yürütülen "Güvenli Annelik Programı" kapsamında Türkiye Aile Sağlığı ve Planlaması Vakfı (TAPV) ile işbirliği içerisinde 01-02 Ekim 2014 tarihleri arasında İlimizde görev yapan sağlık çalışanlarına yönelik olarak Güvenli Annelik Eğitim ve Danışmanlık Programı düzenlenmiştir.

Eğitimci olarak Bezm-i Alem Üniversitesi öğretim üyesi Prof.Dr.Anahit COŞKUN ve Türkiye Aile Sağlığı ve Planlaması Vakfı (TAPV) program koordinatörü Eylem KARAKAYA katılmıştır.

Anne ve yenidoğan ölümlerini önlemeye yönelik Sağlık Bakanlığı tarafından yürütülen "Türkiye Üreme Sağlığı Programı" kapsamında Halk Sağlığı Müdürlüğümüz koordinatörlüğünde Türkiye Aile Sağlığı ve Planlaması Vakfı (TAPV) ile işbirliği içerisinde 30 Eylül 2014 ve 1 Ekim 2014 Bartın Kültür Merkezinde İlimizde görev yapan Aile Hekimleri, Aile Sağlığı Elemanları ve tüm sağlık çalışanlarına yönelik olarak "Riskli Gebelikler ve Bebek Ölümünün Önlenmesi" konulu bir seminer programı düzenlenmiştir.

Söz konusu seminere konuşmacı olarak İstanbul Üniversitesi Çapa Tıp Fakültesi Çocuk Sağlığı ve Hastalıkları Ana Bilim Dalı Neonatoloji Bölümü öğretim üyesi Prof. Dr. Zeynep İNCE katılmıştır.

## NEONATAL RESÜSİTASYON PROGRAMI



Neonatal Resüsitasyon Programı kapsamında; 16-18 Eylül 2014 tarihleri arasında «Neonatal Resüsitasyon Uygulayıcı Eğitimi» gerçekleştirilmiştir. Eğitime; Kamu Hastaneler Birliği Genel Sekreterliği Bartın Devlet Hastanesi, İl Ambulans Servisi ve Özel Aktıp Merkezinde görevli 30 ATT, 2 Anestezi Teknisyeni, 2 Sağlık Memuru, 6 Hemşire ve 6 Ebe olmak üzere toplam 49 sağlık çalışanı katılmıştır.

## KORUYUCU AĞIZ VE DİŞ SAĞLIĞI HİZMETLERİ



İlimizde İl Milli Eğitim Müdürlüğü ile koordinasyonlu olarak 2014-2015 eğitim öğretim yılında 60 ayını doldurmuş anasınıfı öğrencilerine florid vernik uygulaması başlatılmıştır. Taramanın ilk aşaması tamamlanmış olup, 1429 öğrenciye diş taraması, 587 öğrenciye florid vernik uygulaması, 1429 öğrenciye eğitim verilmiştir.





## RUH SAĞLIĞI ÇALIŞMALRI

Ruh sağlığı, sosyal uyum ile içinde yaşanılan çevreye, sosyal yatırımlara ve ekonomik gelişmelere katkıda bulunan üretkenliğin, huzurun ve istikrarın vazgeçilmez bir parçasıdır.

Ruh sağlığı iyi ve üretken bir toplum inşa etmek için esas olan bireysel ruh sağlığını koruyacak ve geliştirecek çalışmalar yapılmasıdır. Bu bağlamda bireylerin ruh sağlığının iyi olması aynı zamanda toplumun ruh sağlığı ve yaşam kalitesinin yükselmesi anlamına gelmektedir. Sosyal, psikolojik, biyolojik ve çevresel faktörler insanların ruh sağlığı üzerinde potansiyel bir risk oluşturmaktadır.

Psikiyatrik rahatsızlığı nedeniyle müdürlüğümüze bildirilen vakalar müdürlüğümüz ve diğer kurumlarla işbirliği ile il dışı sevkleri sağlanarak, tedavi sonrasında takipleri yapılmak üzere ilgili aile hekimliklerine ve TRSM bildirilmektedir.

5395 Sayılı Çocuk Koruma kanunu kapsamında takip edilen çocukların sağlık kurumlarında tedavi ve takipleri koordine edilerek tedavileri sağlanmaktadır.

CİN SİYET	TAKİP EDİLEN ÇOCUK SAYISI
ERKEK	11
KADIN	5
TOPLAM	16

0-6 Yaş Çocuğun Psikososyal Gelişimini Destekleme (ÇPGD) Programı ile ilgili çalışmalar ilimizde 2006 yılında başlamıştır ve öncelikle birinci basamak sağlık kuruluşlarında çalışan doktor, ebe ve hemşirelerin eğitimleri gerçekleştirilmiştir.

Sağlık Müdürlüğü'nce bebek/çocuk, gebe/anne ve baba için sağlık, eğitim, sosyal ve ekonomik önlemler almak ve sağlıklı toplumlar oluşturmak amacıyla diğer kurumlarla (SHÇEK, Milli Eğitim, Valilik, Kaymakamlık, Sosyal Yardımlaşma Vakıfları, Belediyeler, Adliye, Emniyet, Jandarma, Sivil Toplum Örgütleri v.b gibi) işbirliği yapılmıştır. ÇPGD Programı kapsamında bebek/çocuklara altı besin desteği sağlanmaktadır.

KONU	KİŞİ SAYISI
Madde Bağımlılığıyla Mücadele, Zararlı Alışkanlıkları ve Riskli Davranışları Azaltma	1.484
Afet Ortamında Ekip Çalışması Stresle Başa Çıkma Yöntemleri Afet Psikolojisi	25
Aile İçi Şiddet	88
Alzheimer Hastalığı	48
Çocuk İstismarı, İletişim Yöntemleri ve Adli Bildirim Zorunluluğu	13
Engellilik ve Empati	233
Kadına Yönelik AİŞ Mücadele Hizmet İçi Eğitimi	48
Kişilerarası İletişim	157
Mobbing	124
Öfke Kontrolü	122
Psikososyal Gelişim	298
Stres ile Başa Çıkma, Sınav Kaygısı	722
TOPLAM	3.383

## TÜTÜN VE BAĞIMLILIK YAPICI MADDELERLE MÜCADELE



Toplum ve gelecek nesilleri tütün ürünlerinin zararlarından korumak ve herkesin en temel haklarından biri olan temiz hava soluyabilmesini sağlamak amacıyla 4207 sayılı Tütün Mamullerinin Zararlarının Önlenmesi ve Kontrolü Hakkında Kanun yürürlüğe konulmuştur.



	Ekip Sayısı	İşletme Sayısı	Yapılması Gereken Denetim Sayısı	Rutin Yapılan Denetim Sayısı	Rutin Denetimde Tespit Edilen İhlal Sayısı
İl Merkezi	2	2575	2880	4304	25
İlçe Amasra	1	542	1440	2029	4
İlçe Ulus	1	562	1440	1787	3
İl Kurucaşile	1	134	1440	2177	0
<b>İl Toplamı (Merkez+İlçeler)</b>	<b>5</b>	<b>3.813</b>	<b>7.200</b>	<b>10.283</b>	<b>32</b>



	Ekip Sayısı	DHSDS' ye Düşen İhbar Sayısı	Müdahale Edilen İhbar Sayısı	2 Saat İçerisinde Müdahale Edilen İhbar Sayısı	Tespit Edilen İhlal Sayısı
İl Merkezi	2	33	33	30	3
İlçe Amasra	1	11	11	5	0
İlçe Ulus	1	3	3	3	0
İl Kurucaşile	1	11	11	1	0
<b>İl Toplamı (Merkez+İlçeler)</b>	<b>5</b>	<b>48</b>	<b>48</b>	<b>39</b>	<b>3</b>

## SİGARA BIRAKMA POLİKLİNİĞİ VERİLERİ

YILLAR	İLK MÜRACAAT	KONTROL	TOPLAM
2013	255	489	744
2014	94	14	108

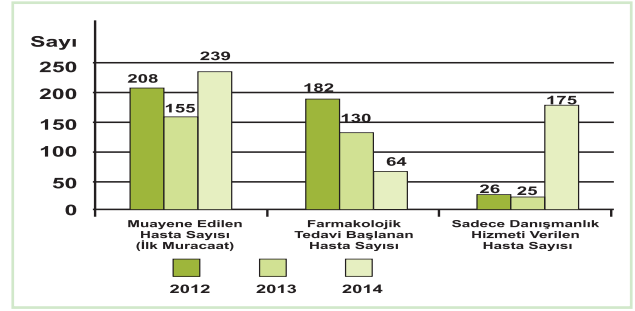

**HALK EĞİTİMLERİ**  
Hedef;  
**SİGARASIZ BİR TOPLUM**



KATILIMCI GRUP	KATILIMCI SAYISI
ÖĞRENCİ	1.230
HALK	1.276



19 Haziran 2014 tarihinde, Saat:14.00'da Bartın Kültür Merkezinde gerçekleştirilen programla 71 kamu çalışanına «Örnek Davranış Belgesi» verildi.



Geleneksel olarak tekrarlanan ve Valimiz himayesinde düzenlenen sigarayı bırakmış kamu görevlilerine ödül verilmesi töreninin ikincisi 2014 yılında gerçekleştirilmiştir.



## KANSER KOORDİNATÖRLÜĞÜ

**MEME KANSERİ TARAMALARI:**2014 yılı Ocak-Aralık döneminde KETEM'de toplam 4.692 40-69 yaş arası kadına mamografi çekilerek meme kanseri taraması yapılmıştır

**SERVİKS KANSERİ TARAMALARI:**2014 yılı Ocak-Aralık döneminde KETEM'de ve ASM'lerde toplam 5910 30-65 yaş arası kadından pap-smear ve HPV alınarak rahim ağzı (serviks) kanseri taraması yapılmıştır.

**KOLOREKTAL KANSERİ TARAMASI:** İlimizde kalın bağırsak (kolorektal) kanser taramasına 2014 yılı Temmuz ayında başlanmış ve aile hekimliklerince yürütülmektedir. Temmuz-Aralık döneminde 6877 50-70 yaş arası kadın ve erkeğe Gaitada Gizli Kan (GGK) testi uygulanarak tarama yapılmıştır.

## BARTIN KANSER TARAMA GRAFİKLERİ

Serviks Kanser Tarama Hızları  
(Pap-Smear)

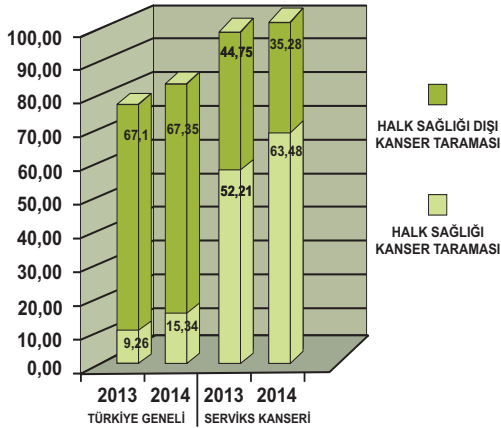

Meme Kanser Tarama Hızları

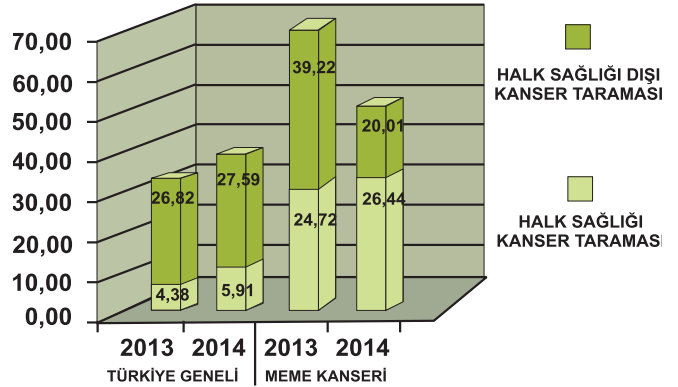

Kolorektal Kanser Tarama Hızları

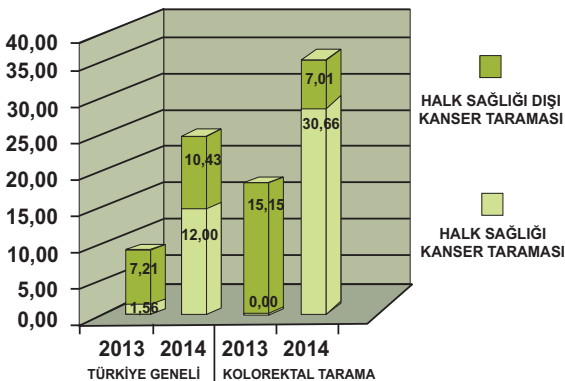

Kanser Taramaları

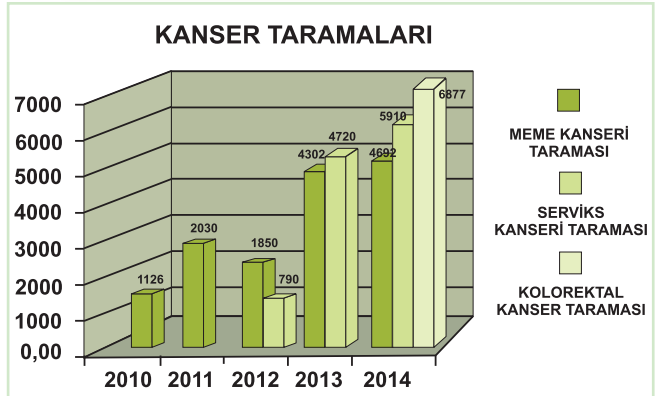



## KANSER TARAMA FAALİYETLERİ (1)



Geleneksel olarak tekrarlanan ve Valimiz himayesinde düzenlenen sigarayı bırakmış kamu görevlilerine ödül verilmesi töreninin ikincisi 2014 yılında gerçekleştirilmiştir.



Kanser tarama çalışmaları kapsamında İl Özel İdaresi ile yapılan protokole göre kurumumuz hizmetine verilen araç sayesinde ilçelerden ve uzak bölgelerden KETEM'e kişilerin transferleri gerçekleştirilmiştir. KETEM'e tarama amaçlı gelen 3494 kadına Ocak-Aralık 2014 döneminde 210 seanslık eğitim verilmiştir



### 4 ŞUBAT KANSER GÜNÜ

#### Halk Eğitimleri:

##### KANSER BİRİM TARAFINDAN:

Halk Eğitim Merkezi usta öğreticilerine, çimento fabrikası çalışanlarına, ilimizdeki açık cezaevindeki mahkumlara, Bartın Belediyesi itfaiye personellerine, il ve ilçelerde görevli antrenörlere ve kimtaş personellerine yönelik;

13 seans eğitim yapılmıştır  
Eğitilmelere 286 kişi katılmıştır .

##### KETEM BİRİMİ TARAFINDAN

Meme kanseri ve serviks kanseri taraması yaptırmak amacıyla KETEM'e gelen kadınlara yönelik olarak yapılan 20 seans eğitime toplam 441 kadın katılmıştır.

##### TSM'LER TARAFINDAN

İlimiz Merkez İlçe ve İlçelerdeki halka yönelik 2 seans olarak yapılan eğitimlere toplam 52 kişi katılmıştır

4 Şubat Kanser Günü etkinlikleri kapsamında yapılan Okul Eğitimleri:

##### Kanser Birimi tarafından:

3 seans şeklinde ilimizde bulunan (Fen Lisesi Cumhuriyet Lisesi ve Bartın Lisesi)lise 1.sınıf öğrencilerine yönelik olarak yapılan eğitimlere toplam 374 öğrenci katılmıştır.

TSMler tarafından yapılan 1 seans eğitime toplam 76 öğrenci katılmıştır

4 Şubat Kanser Günü etkinlikleri kapsamında yapılan Hizmetiçi Eğitimler

Kanser Birimi tarafından Halk Sağlığı Müdürlüğüne bağlı olarak çalışan Kronik Hava Yolu Hastalıkları Önleme Kontrol Programı ekibine yönelik olarak yapılan 1 seans eğitime 22 personel katılmıştır.



## 1-7 NİSAN KANSER HAFTASI

1-7 Nisan Kanser Haftası etkinlikleri kapsamında yapılan Halk Eğitimleri:

### KANSER BİRİMİ TARAFINDAN

İlimiz açık cezaevindeki tutuklulara yönelik olarak;  
Kanser Nedir,  
Kanserden Korunma Yolları,  
Kanser Belirtileri,  
Kanser Taramaları ve KETEM'in görevleri konusunda yapılan 1 seanslık eğitime 115 kişi katılmıştır.

1-7 Nisan Kanser Haftası etkinlikleri kapsamında yapılan Halk Eğitimleri:  
TSM'LER TARAFINDAN

İlimiz merkez ilçe ve ilçelerde bulunan halka yönelik olarak;  
Kanser Nedir,  
Kanserden Korunma Yolları,  
Kanser Belirtileri,  
Kanser Taramaları ve KETEM'in görevleri konusunda yapılan 6 seanslık eğitime 129 kişi katılmıştır .



1-7 Nisan Kanser Haftası etkinlikleri kapsamında yapılan Hizmetiçi Eğitimleri:  
TSM'LER TARAFINDAN  
Kanser Nedir,  
Kanserden Korunma Yolları,  
Kanser Belirtileri,  
Kanser Taramaları ve KETEM'in görevleri konusunda yapılan 3 seanslık eğitime 30 personel katılmıştır.

1-7 Nisan Kanser Haftası etkinlikleri kapsamında yapılan Okul Eğitimleri:

### KANSER BİRİMİ TARAFINDAN

Kanser Nedir,  
Kanserden Korunma Yolları,  
Kanser Belirtileri,  
Kanser Taramaları ve KETEM'in görevleri konusunda yapılan 1 seanslık eğitime 83 öğrenci katılmıştır.

1-7 Nisan Kanser Haftası etkinlikleri kapsamında yapılan Okul Eğitimleri:  
TSM'LER TARAFINDAN

Kanser Nedir,  
Kanserden Korunma Yolları,  
Kanser Belirtileri,  
Kanser Taramaları ve KETEM'in görevleri konusunda yapılan 14 seanslık eğitime 780 öğrenci katılmıştır.

1-7 Nisan Kanser Haftası etkinlikleri kapsamında yapılan Halk Eğitimleri:

### KETEM BİRİMİ TARAFINDAN

Kanser Taraması yaptırmak amacıyla KETEM'e gelen kadınlara yönelik olarak;  
Kanser Nedir,  
Kanserden Korunma Yolları,  
Kanser Belirtileri,  
KKMM ve Meme Kanseri,  
Serviks Kanseri,  
Kanser Taramaları ve KETEM'in görevleri konusunda yapılan 21 seanslık eğitime 441 kişi katılmıştır.

Ekim Ayı Meme Kanseri Bilinçlendirme Ayı etkinlikleri kapsamında yapılan Halk Eğitimleri:

### KANSER BİRİMİ TARAFINDAN

Kanser Nedir,  
Kanserden Korunma Yolları,  
Kanser Belirtileri,  
Meme Kanseri,  
KKMM,  
Kadın kanserleri, Kanser Taramaları ve KETEM'in görevleri konularında eğitimler verilmiştir.

İl Emniyet Müdürlüğünde çalışan kadın personel ve personel eşlerine 1 seans yapılan eğitime 10 kişi, İlimiz Kapalı Cezaevindeki kadın tutuklulara ve kadın personellere yapılan 1 seans eğitime 11 kişi, Ulus İlçe Müftülüğüne bağlı olarak kuran kursu hocalarına 1 seans eğitime 31 personel, Gıda Tarım ve Hayvancılık İl Müdürlüğünde çalışan kadın personellere yapılan 1 seans eğitime 27 personel olmak üzere toplam 79 kişiye Halk Eğitimi yapılmıştır.

Ekim Ayı Meme Kanseri Bilinçlendirme Ayı etkinlikleri kapsamında yapılan Halk Eğitimleri:

### TSM'LER TARAFINDAN ;

Deneimli Serbestlik Kurumunda infazı devam eden 45 hükümlü kadına 1 seans, İlçelerde bulunan Kuran Kurslarındaki 48 kadın kursiyerlere 3 seans olmak üzere toplam 4 seans eğitim yapılmış ve 93 kadın katılmıştır.

## OBEZİTE, DİYABET , FİZİKSEL AKTİVİTE BULAŞICI OLMAYAN HASTALIKLAR PROGRAMLARI

1-TÜRKİYE KRONİK HAVA YOLU HASTALIKLARINI (ASTİM-KOAH) ÖNLEME VE KONTROL PROGRAMI (2009-2013), (2014-2017)

2-TÜRKİYE KALP VE DAMAR HASTALIKLARINI ÖNLEME VE KONTROL PROGRAMI (2010-2014),

3-ÖZÜRLÜLERE YÖNELİK SAĞLIK HİZMETLERİ YÜRÜTMEK

4-YAŞLI SAĞLIĞI HİZMETLERİNİ YÜRÜTMEK,

5-KAZA VE YARALANMALARIN ÖNLENMESİNE YÖNELİK ÇALIŞMALAR YÜRÜTMEK

6-TÜRKİYE BÖBREK HASTALIKLARI ÖNLEME VE KONTROL PROGRAMI (2014-2017)



## TÜRKİYE KRONİK HAVA YOLU HASTALIKLARINI (ASTİM-KOAH) ÖNLEME VE KONTROL PROGRAMI

Program kapsamında; 2013 İl GARD Kurulu kararlarına istinaden “Temiz Nefes Alıyorum, Akciğerlerimi Koruyorum” konulu “2014 İl Çalışma Planı” hazırlandı.



2014 İl Çalışma Planı Ekibi oluşturulmuş ve 23.01.2014 tarihinde eğitim ekibine bilgi verilmiştir.

## İŞYERİ EĞİTİMLERİ



05.02.2014 tarihinde Bartın Çimento Fabrikasında; toplam 43 kişiye eğitim verildi ve 9 kişiye Solunum Fonksiyon Testi ölçümleri yapıldı.

11.03.2014 tarihinde Akpürçek PVC İşyerinde; toplam 32 kişiye bilgilendirme yapıldı, broşürler dağıtıldı.

15.04.2014 Hilal Pen İnşaat, Gıda ve Sanayi LTŞ ziyaret edildi. Toplam 24 kişiye bilgilendirme yapıldı, broşürler dağıtıldı.

## ANTRENÖRLERİN EĞİTİMLERİ

13.02.2014 tarihinde Uzm. Dr. Neşe AKIN ve Fizik Tedavi Uzmanı, Uzm. Dr. Alev DEMİRDAL tarafından; il ve ilçelerde bulunan 8 kadın, 11 erkek olmak üzere toplam 19 antrenöre eğitim verildi. Eğitim sonunda katılımcılara katılım belgesi verildi.

## İTFAİYECİLERİN EĞİTİMLERİ

24.02.2014 ve 27.02.2014 tarihlerinde 2 grup halinde itfaiyecilere yönelik eğitim yapıldı. Eğitime toplam 26 itfaiyeci katıldı. Katılımcılara katılım belgesi verilerek 23 kişiye Solunum Fonksiyon Testi ölçümleri yapıldı..



27.02.2014 ve 28.02.2014 tarihlerin yapılan eğitimlere Müdürlüğümüzden toplam 39 kişi katılmıştır.



**KURAN  
KURSLARINA  
VERİLEN EĞİTİMLER**



05.03.2014 Epçiler KK 79 kadın,  
12.03.2014 Ellibaş KK 31 kadın,  
21.03.2014 Aydınlar KK 23 kadın,  
26.03.2014 Hasankadı KK 40 kadın,  
02.04.2014 Avgözü KK 38 kadın,  
08.04.2014 Kırtepe ASM Stant 38 kişi  
09.04.2014 Yanaz Köyü halkı 18 kişi,  
16.05.2014 Budakdüzü İlkokul Velileri 52 kişi,  
07.05.2014 Kozcağız KK 25 kadın,  
14.05.2014 Hoccoğlu KK 15 kadın  
21.05.2014 Epçiler KK 22 kadına eğitim verilmiştir.

**BAYAN KUAFÖRLERİN  
VE  
GÜZELLİK SALONU  
SAHİPLERİNE  
VERİLEN EĞİTİMLER**

14 Mart 2014 tarihinde Uzm.Dr.Neşe AKIN tarafından 20 kadın ve 9 erkek olmak üzere toplam 29 kişiye eğitim verildi. Eğitim sonunda katılımcılara katılım belgesi verildi.

**Spor Yapıyorum, Temiz Nefes  
Alıyorum, Akciğerlerimi Koruyorum  
Sloganlı Afiş Yarışması**



**Sloganlı Afiş Yarışma Birincisi  
Fettullah BİTİKTAŞ  
Ticaret Meslek Lisesi /BARTIN**

## TÜRKİYE KALP VE DAMAR HASTALIKLARINI ÖNLEME VE KONTROL PROGRAMI

17 Mayıs Dünya Hipertansiyon Günü etkinlikleri kapsamında; 20.05.2014 tarihinde Hipertansiyon Hastalığı konusunda toplam 486 din görevlisine halk eğitimi yapıldı .



29 Eylül Kalp Sağlığı Günü kapsamında; Bartın Devlet Hastanesi'nde görevli Kardiyoloji Uzmanı Dr. Abdurrahman ARSLAN tarafından Sayın Valimiz Seyfettin AZİZOĞLU ve kurum amirlerine yönelik bilgilendirme sunumu yapıldı.

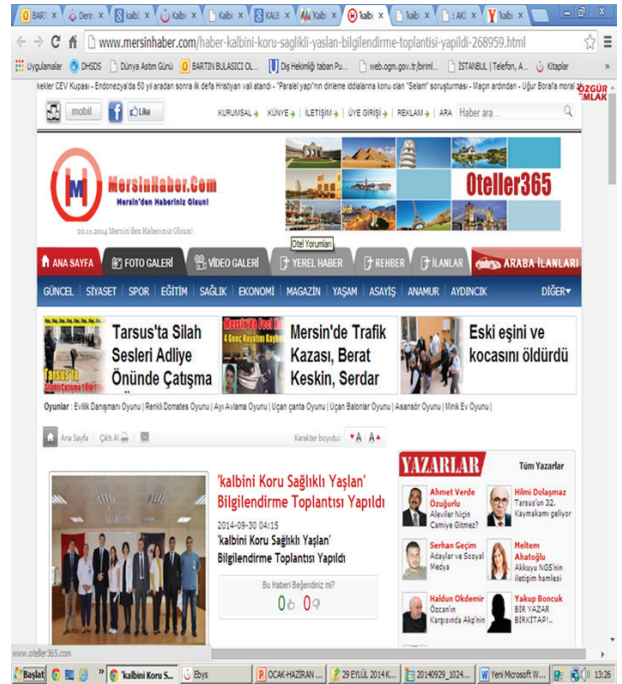
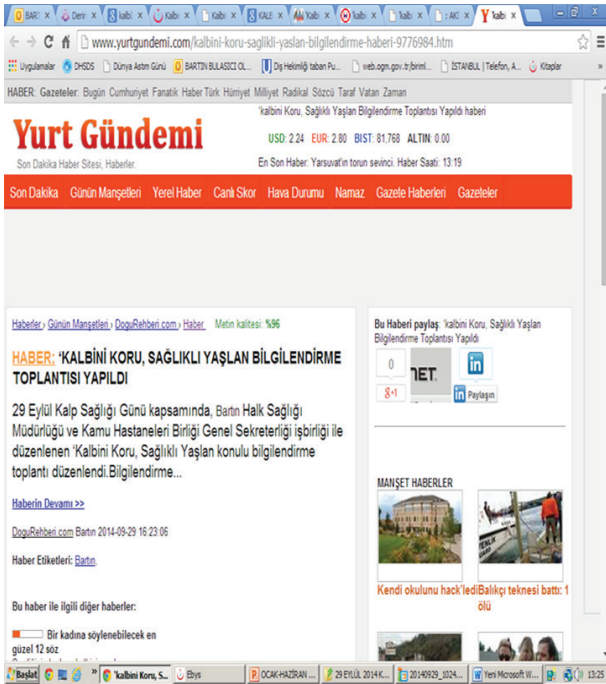



## OBEZİTE, DİYABET VE METABOLİK HASTALIKLAR BİRİMİNCE YÜRÜTÜLEN PROGRAM VE PROJELER

- \*Türkiye Sağlıklı Beslenme ve Hareketli Hayat Programı (2014-2017)
- \*Türkiye Diyabet Önleme ve Kontrol Programı (2011-2014) / Türkiye Diyabet Programı (2015-2020)
- \*Türkiye Aşırı Tuz Tüketiminin Azaltılması Programı (2011-2015)
- \*Okulda Diyabet Programı
- \*Morbid Obez Hasta Takibi Çalışması
- \*Beslenme Dostu Okul Projesi
- \*Okul Sütü Programı
- \*Ekmek İsrafının Önlenmesi Projesi

### HİZMET İÇİ EĞİTİMLER

291 KİŞİYE;

- \*Morbid obezite,
- \*Tuz ve kronik hastalıklar,
- \*Obezite Danışmanlığı Hiz metleri,
- \*Engelliliğin Önlenmesinde \*Beslenmenin Önemi,
- \*Obezite tarama verilerinin girişi konularında hizmet içi eğitimler yapılmıştır.

### HALK EĞİTİMLERİ

2221 KİŞİYE;

- \*Obezite,
- \*Diyabet,
- \*Fiziksel Aktivite,
- \*Tuz ve Kronik Hastalıklar,
- \*Gebelikte Beslenme,
- \*Kahvaltının Önemi, konularında halk eğitimleri yapılmıştır.

### DİĞER FAALİYETLER:

- \*İlimizde 2 okulumuz «BESLENME DOSTU OKUL» sertifikası ile ödüllendirilmiştir.
- \*Fiziksel aktivite etkinliklerimiz gerçekleştirildi.
- \*İlçelerde ve Merkez TSM'de «Obezite Danışmanlık Birimleri»nin kurulması çalışmaları ve oryantasyon eğitimleri gerçekleştirilmiştir. Yıl içinde toplam 185 kişiye danışmanlık hizmeti verilmiştir.
- \*Ekmek İsrafını Önleme Kampanyası kapsamında «En Büyük Zenginliğim, İsraf Etmeden Ekmeğim» çalışmaları yürütülmektedir.
- \*Morbid Obez Hasta ev ziyaretleri yapılmaktadır.

## ENGELLİĞİN ÖNLENMESİ ve YAŞLI SAĞLIĞI HİZMETLERİ ÇALIŞMALARI (1)

Halk Eğitim Merkezi Müdürlüğüne İşaret Dili Kursu Talebi Müracaatında bulunmuş ve Müdürlüğümüzden 5 Personelin İşaret Dili Sertifikası alması sağlanmıştır.



9 Şubat 2014 tarihinde sözleşmesi imzalananan 75202 TL bütçesi olan 2013 EDES Engel Biziz Projesinin Proje Koordinatörlüğü, Değerlendirme, Raporlandırma, Yürütme ve Tüm Faaliyetlerin Planlaması Proje Koordinatörü tarafından yürütülmüştür.

Proje açılış toplantısı 9 Nisan 2014 tarihinde sayın valimizin ve A protokolünün katılımıyla Kültür merkezinde gerçekleştirilmiştir .

Proje faaliyetleri kapsamında; Halk Eğitim Merkezi usta öğretmenlerine, aile Hekimi, Aile Sağlığı Elemanı ve Halk Sağlığı Müdürlüğü çalışanlarına, il ve ilçe Müftülüklerine bağlı tüm kuran kursu hocaları ve din görevlilerine, Gıda Tarım ve Hayvancılık İl Müdürlüğüne bağlı Targel personellerine, engelli ve yakınlarına yönelik olarak planlanan eğitimlerimiz 18 seans şeklinde gerçekleştirilmiştir.

Eğitilere toplam 948 kamu personeli ve 390 engelli yakını katılmıştır.



BARTIN HALK SAĞLIĞI MÜDÜRLÜĞÜ  
ENGEL BİZİZ PROJESİ



**BAKIP DA GÖRMEZSEK ENGEL BİZİZ,  
YÜREKTEYSE GÖZLER ENGELSİZİZ.**

BARTIN Valiliği koordinasyonunda Bartın Halk Sağlığı Müdürlüğü tarafından yürütülmekte olan bu Proje, (2013-VL.K05-074-06), Aile ve Sosyal Politikalar Bakanlığı tarafından EDES Programı kapsamında finanse edilmektedir.



## ENGELLİĞİN ÖNLENMESİ ve YAŞLI SAĞLIĞI HİZMETLERİ ÇALIŞMALARI (2)

### 1 Ekim Dünya Yaşlılar Günü

21 Nisan 2014 tarihinde Aile ve Sosyal Politikalar İl Müdürlüğü binasında toplam 21 kişiye Müdürlüğümüzün yürüttüğü engelli ve yaşlı sağlığı hizmetleri çalışmalarını hakkında bilgiler verildi.

1 Ekim Dünya Yaşlılar Gününde valimiz Seyfettin Azizoğlu'nun katılımı ile 'Sağlık İçin Yürüyoruz D Vitamini Depoluyoruz' sloganıyla Bartın 75. Yıl Huzurevinde kalan yaşlılarımızla birlikte yürüyüş etkinliği düzenledi.

Yalı Sevgi Parkı'nda yapılan yürüyüş yaşlılar, gönüllü gençler ve protokol üyeleri de katıldı .



Hayatta zorlukları yaşayabiliriz,  
Yükümüz ağır taşıyabiliriz,  
Hepimiz aile vererek eğer  
Engelleri birlikte aşabiliriz.



## ENGELLİĞİN ÖNLENMESİ ve YAŞLI SAĞLIĞI HİZMETLERİ ÇALIŞMALARI (3)





## ÇEVRE SAĞLIĞI HİZMETLERİ

Yıl içerisinde nüfusu 500'ün altındaki yerleşim yerlerinden 2 adet , 500'ün üstündeki yerleşim yerlerinden 4 olmak üzere kontrol izlemesine esas numuneler alınarak ilimiz Halk Sağlığı Laboratuvarında analizleri yaptırılmıştır .

YERLEŞİM YERLERİ		Alınması Gereken Kontrol İzlemesi Numune Sayısı	Alınan Kontrol İzlemesi	Kontrol İzlemesi Uygun	Kontrol İzlemesi Uygunsuz	Kontrol İzlemesi Uygunsuzluk Oranı (%)
Merkez İlçe	Merkez	66	66	55	11	16
	Köyler	390	390	134	256	65
Amasra	Merkez	4	4	2	2	50
	Köyler	67	67	17	50	74
Kurucaşile	Merkez	4	8	6	2	25
	Köyler	58	58	19	39	67
Ulus	Merkez	4	4	3	1	25
	Köyler	102	102	41	61	59
İL TOPLAMI		695	699	277	422	60

2104 yılı içerisinde Bartın Belediyesinden 6, diğer yerleşim yerlerinden 1'er denetim izlemesi numunesi alınarak Ankara Halk Sağlığı Laboratuvarında analizleri yaptırılmıştır.

Yerleşim Yeri	Alınması Gereken Denetim İzlemesi Numune Sayısı	Alınan Denetim İzlemesi	Denetim İzlemesi Uygun	Denetim İzlemesi Uygunsuz	Denetim İzlemesi Uygunsuzluk Oranı (%)
İL Merkezi	134	134	40	94	70
Amasra	31	31	8	23	74
Kurucaşile	30	30	5	25	83
Ulus	57	57	9	48	84
İL Toplamı	252	252	62	190	75

### HERGÜN KLOR ÖLÇÜYÜRÜZ

İL ve ilçe merkezlerindeki çeşitli odak noktalarından her gün, belde ve köylerden numune alımı esnasında serbest bakiye klor ölçümleri yapılmaktadır

Yerleşim Yeri	Toplam	Yeterli	Yetersiz	Bakiye Klor Yetersizlik Oranı %
İL Merkezi	2885	1696	1189	41,21
Amasra	1522	1323	290	19,05
Kurucaşile	1115	876	239	21,43
Ulus	1383	1068	315	22,78
İL Toplamı	6.905	4.963	2.033	29

## COĞRAFİ BİLGİ SİSTEMİ (CBS) SU KALİTE KONTROL SİSTEMİ

İlimizdeki içme-kullanma suları, deniz suları, ambalajlı sular ve havuz sularının takibi Sağlık Bakanlığı CBS su kalite kontrol sistemi üzerinden online paylaşımlı olarak yapılmakta, söz konusu sisteme yerel idare kullanıcı tanımlamaları da yapılarak, su analiz sonuçları ilgili idare ile anlık olarak paylaşılmakta ve böylece uygunsuzluk durumlarında hızlı müdahale imkanı tanınmış olmaktadır. Analiz sonuçları Müdürlüğümüz <http://www.bartinhalksagligi.gov.tr/> internet adresi aracılığıyla halkımızla da paylaşılmaktadır.

### AMBALAJLI SU ÇALIŞMALARIMIZ



İlimizde ambalajlı su satışı yapan işyerleri ve satış araçları, Ambalajlı Su Satış Yerleri ile Nakil Araçlarının Tabi Olacağı Usul ve Esasları Hakkında Tebliğ kapsamında ruhsatlandırıldı.



İlimiz sınırları dahilinde satışı yapılan damacana sulardan her ay düzenli olarak piyasa denetimine esas numuneler alınmıştır.

İlimizde faaliyet gösteren ambalajlı su üretim tesisinden kontrol izlemesi ve denetim izlemesi numuneleri alınmış ve 3'er aylık periyotlarla tesis denetimi yapılmıştır.

2014	Alınması Gereken Numune Sayısı	Alınan Numune Sayısı
Kontrol İzlemesi Numune Sayısı	12	12
Denetleme İzlemesi Numune Sayısı	1	1
Tesis Denetimi	4	4

## PLAJLARIMIZ MÜKEMMEL KALİTE SINIFINDA (1)

İlimizde 2014 yılı için 15 Haziran -15 Eylül tarihleri arası yüzme sezonu olarak belirlenmiş olup, 15 günde bir numuneler alınarak plajların sezon sonu sınıflandırmaları yapılmıştır.



SIRA	İL	İLÇE	YÜZME ALANLARI	SEZON BAŞLANGIÇ TARİHİ	SEZON BİTİŞ TARİHİ	ALINAN NUMUNE SAYISI			SINIF
1	BARTIN	MERKEZ	KIZILKUM PLAJI	15/06/14	15/09/14	8	8	8	A
2	BARTIN	MERKEZ	HATİPLEER PLAJI	15/06/14	15/09/14	8	8	8	A
3	BARTIN	MERKEZ	MUGODA PLAJI	15/06/14	15/09/14	8	8	8	A
4	BARTIN	MERKEZ	GÜZELCEHİSAR PLAJI	15/06/14	15/09/14	8	8	8	A
5	BARTIN	MERKEZ	İNKUM PLAJI( YENİ MAH. )	15/06/14	15/09/14	8	8	8	A
6	BARTIN	MERKEZ	İNKUM PLAJI(JANDARMA ÖNÜ)	15/06/14	15/09/14	8	8	8	A
7	BARTIN	MERKEZ	İNKUM PLAJI(İSKELE MAH)	15/06/14	15/09/14	8	8	8	A
8	BARTIN	AMASRA	BÜYÜK LİMAN PLAJI	15/06/14	15/09/14	8	8	8	A
9	BARTIN	AMASRA	KÜÇÜK LİMAN PLAJI	15/06/14	15/09/14	8	8	8	A
10	BARTIN	AMASRA	ÇAKRAZ PLAJI	15/06/14	15/09/14	8	8	8	A
11	BARTIN	AMASRA	BOZKÖY PLAJI	15/06/14	15/09/14	8	8	8	A
12	BARTIN	AMASRA	GÖÇKÜN PLAJI	15/06/14	15/09/14	8	8	8	B
13	BARTIN	KURUCAŞİLE	KAPISUYU PLAJI	15/06/14	15/09/14	8	8	8	A
14	BARTIN	KURUCAŞİLE	LİMAN PLAJI	15/06/14	15/09/14	8	8	8	A
15	BARTIN	KURUCAŞİLE	TEKKEÖNÜ PLAJI	15/06/14	15/09/14	8	8	8	A
16	BARTIN	KURUCAŞİLE	KARAMAN PLAJI	15/06/14	15/09/14	8	8	8	C

### AB 76/160 YÜZME SUYUNUN SINIFLANDIRILMASI VE KALİTE DEĞERLENDİRİLMESİNE YÖNELİK DİREKTİFİNDEKİ SINIFLANDIRMA PARAMETRE DEĞERLERİ.

PARAMETRE	T.C.	F.C.	F.S.							
Zorunlu Değerler	10.000	2.000	1.000							
Kılavuz Değerler	1.000	200	100							
SINIFLANDIRMA	KALİTE	GEREKLİLİKLER								
A SINIFI	Mükemmel	Toplam koliform ve Fekal koliform için sonuçların en az %80'i Fekal streptokok sonuçlarının %90'ı kılavuz değerlerin altında,								
B SINIFI	İyi	Toplam koliform, Fekal koliform ve Fekal streptokok için sonuçların en az %95'i zorunlu değerlerin altında,								
C SINIFI	Kötü	Toplam koliform, Fekal koliform ve fekal streptokok için sonuçların %5'ile &33 oranında zorunlu değerlerin altında,								
D SINIFI	Yasak	Toplam koliform, Fekal koliform ve Fekal streptokok için sonuçların %5'ten daha düşük oranda zorunlu değerlerin altında bulunması,								

Alınması gereken deniz suyu numunesi	112
Alınan deniz suyu numunesi	128



## PLAJLARIMIZ MÜKEMMEL KALİTE SINIFINDA (2)

İlimizdeki plajların tüm özelliklerine ve su kalitesine (güncel analiz sonuçları, deniz suyu sıcaklıkları, plaj fotoğrafları, plaja ait wc-duş- otopark-cankurtaran-sağlık kuruluşu vb. bilgilere) Bakanlığımız <http://yuzme.saglik.gov.tr/> internet adresi ulaşılabilmektedir



İlimiz merkez ilçede 3, Amasra ilçesinde de 5 olmak üzere toplam 8 yüzme havuzundan yönetmelik gereği yüzme sezonu boyunca ayda 1 su numune-ri alınarak analizleri yaptırılmıştır ve havuzlarda hijyen denetimleri gerçekleştirilmiştir. Analiz sonucu uygunsuz havuz işletmelerine gerekli düzeltici tedbirler aldırılmış, almayan işletmelere ise gerekli yasal işlem uygulanmıştır

### 2014 YILI HAVUZ SUYU ANALİZLERİ

Alınması gereken havuz suyu numunesi	27
Alınan havuz suyu numunesi	27
Analiz sonucu uygunsuz olan havuz suyu	18





## ZEHİRLENME VAKALARI

2014 yılı Ocak –Aralık dönemi içerisinde zehirlenme şikayeti ile yataklı tedavi kurumları acil servislerine başvuran hasta sayısı 94'tür .

Bu vakaların 28'i Terapötük İlaçlarla Zehirlenme, 20'si Deli Bal, 19'u Besin Zehirlenmesidir.

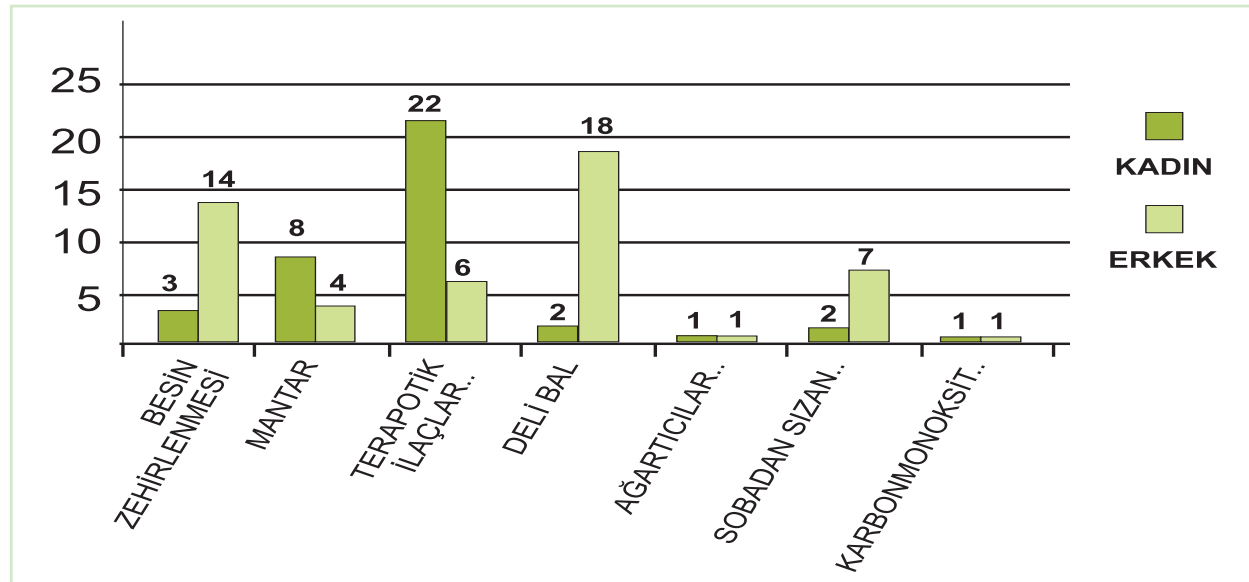
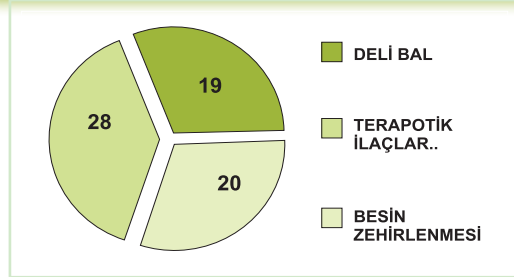

2014 yılı içerisinde;

Okullarda 3000 adet el broşürü dağıtıldı.

Toplum Sağlığı Merkezlerimiz aracılığıyla halk eğitimleri yaptık,

Müftülük aracılığıyla Hutbe ve vaazlarda konuya yer verilmesini sağladık,

Riskli havalarda belediyelerce anons yapılmasını sağladık.

Konuyla ilgili Müdürümüz basın açıklaması yapmış, basın bülteni Müdürlüğümüz web sayfasında yayınlanmıştır.

A.S.M ler T.S.M.'ler Hastaneler ve Özel Sağlık Kuruluşlarında Bakanlığımızca hazırlanan spot filmlerin yayınlanmasını sağladık .

## ÇEVRE SAĞLIĞI EĞİTİM FAALİYETLERİ

### İYİ EĞİTİM SAĞLIKLI ORTAMDA OLUR.

Umumi Hıfzıssıhha Kanunu gereği ve Okul Sağlığı Projesi kapsamında ilimiz dahilindeki ilköğretim okullarının yılda iki kez olmak üzere çevre sağlığı yönünden denetimleri gerçekleştirilmiş olup tespit edilen eksiklikler ilgili okul idarelerine ve Milli Eğitim Müdürlüğüne ivedilikle giderilmek üzere bildirilmiştir. Ayrıca Proje kapsamında okullardan su numuneleri alınmıştır.

OKUL DENETİMLERİ	Merkez	Amasra	Kurucaşile	Ulus
Denetlenmesi Gereken Okul Sayısı	36	7	4	7
Okul Denetim Sayısı	72	14	8	14

### Hıfzıssıhha Kararları

Her ay düzenli olarak İl Umumi Hıfzıssıhha kararları alınmaktadır. En az ayda bir adet alınması gereken kurul kararı 2014 yılı 12 adet alınmıştır.

Çevresel Etki değerlendirme Raporları:

Çevre ve Şehircilik Bakanlığı tarafından kurumumuz görüşü sorulan 4 adet firmanın çed toplantılarına katılarak çed raporu incelenerek yazılı olarak görüş bildirilmiştir.

### Hizmetiçi Eğitimler

Çevre sağlığı Hizmetlerinin daha etkin ve verimli şekilde yürütülmesini sağlamak amacıyla şubemiz çalışanlarına ve ilçelerde çevre sağlığı hizmetini yürüten personellere 2014 yılında 3 adet hizmetiçi eğitimler düzenlenmiştir.

FAALİYET KONUSU	Faaliyet Sayısı
İmar Planı Görüşleri	27
Ruhsatlandırmaya Esas Sıhhi Müessese Denetimi	70
Umuma Açık Kapalı ve Açık Alanlarda Yapılan Denetimler	70
G.S.M Ruhsatlandırma Çalışmaları	9
Özel Eğitim Kurumu ve Kuran Kursu	17
Şikayet Dilekçelerinin Değerlendirilmesi	48

## HALK SAĞLIĞI MÜDÜRLÜĞÜ EVDE SAĞLIK HİZMETLERİ

Evde Sağlık Hizmeti; çeşitli hastalıklara bağlı olarak evde sağlık hizmeti sunumuna ihtiyacı olan bireylere evinde ve aile ortamında sosyal ve psikolojik danışmanlık hizmetlerini de kapsayacak şekilde verilen muayene, tetkik, tahlil, tedavi, tıbbi bakım, takip ve rehabilitasyon hizmetlerini içermektedir. İlimizdeki çalışmalara 2010 Mart Ayı'nda başlanmıştır.



Evde sağlık hizmetine ihtiyacı olan hasta, belirli periyotlarla ziyaret edilmekte ve gerekli durumlarda, ilgili uzman hekimlerle hasta konsültasyonu sağlanmaktadır. Ayrıca Sosyal Hizmetler İl Müdürlüğü, Valilik ve Kaymakamlıkların Sosyal Yardımlaşma ve Dayanışma Vakıfları, SGK, Yeşil Kart v.b kurumlarla işbirliği yapılarak hastaya gerekli sosyal ve ekonomik destek de sağlanmaktadır.

### EVDE SAĞLIK HİZMETİ BİRİMLERİNCE VERİLEN İZMETLER

Muayene ve konsültasyon hizmeti

Hemşirelik hizmetleri

Laboratuvar hizmetleri

Sağlık kurulları raporlarının oluşturulması ve

süresi dolan raporların yenileme işlemleri

Sağlık kurulu raporu ile alınan ilaçların reçete edilmesi

Tıbbi cihaz ve malzeme temini

Rehabilitasyon , eğitim ve destek hizmetleri



**444 38 33**  
**BİZE ULAŞIN**

**2014 YILINDA**  
**554 HASTAYA**  
**HİZMET SUNDUK**



**Sağlık Bakanlığı**  
Türkiye Kamu  
Hastaneleri Kurumu

**BARTIN**

**KAMU HASTANELERİ BİRLİĞİ**

**GENEL SEKRETERLİĞİ**





## BARTIN KAMU HASTANERİ BİRLİĞİ GENEL SEKRETERLİĞİ

Bartın Kamu Hastaneleri Birliği, T.C. Sağlık Bakanlığı Türkiye Kamu Hastaneleri Kurumu'na bağlı olarak Bartın Devlet Hastanesi, Kadın Doğum ve Çocuk Hastalıkları Hastanesi, Ağız ve Diş Sağlığı Merkezi, Toplum Ruh Sağlığı Merkezi birimlerinden oluşan, günlük ortalama 4.200 kişiye 2. basamak sağlık hizmeti veren bir kamu kuruluşudur.

Genel Sekreterliğimiz Bartın Devlet Hastanesinin Ek binasının 4. katında 02.11.2012 tarihinden bu yana faaliyetine devam etmektedir.

### KALİTE POLİTİKAMIZ

Yeşilin ve mavinin dört mevsim iç içe olduğu güzel şehrimizde, yasal mevzuatlar çerçevesinde, kalite yönetiminin sürekli gelişmesini sağlayarak, hasta memnuniyeti odaklı, vatandaşın yaşam kalitesini yükseltmesini amaçlayan, ihtiyaç duyulan sağlık hizmetinin güvenilir ve kaliteli bir şekilde sunulmasını sağlamak.

### DEĞERLERİMİZ

Hakkaniyeti gözetmeye dayalı, bilimselliğe, gelişen teknolojiye uyumlu, ekip çalışması doğrultusunda, çevre dostluğuna duyarlı, İş ahlakına bağlı, kalite bilinci içerisinde hizmet sunmaktır.

### İNSAN KAYNAKLARI

Genel Sekreter	1
İdari Hizmetler Başkanı	1
Mali Hizmetler Başkanı	1
Uzman	5
Başhekim	2
Başhekim Yardımcısı	2
İdari-Mali İşler Müdürü	1
Müdür Yardımcısı	2
Sağlık Bakım Hizmetleri Müdürü	1
Müdür yardımcısı	1
Hastane Hizm. Ve Sağlık Otelciliği Müdürü	1
Diğer Çalışan	18

## YERLEŞKE İLE İLGİLİ GENEL BİLGİLER

	GENEL SEKRETELİK	BARTIN DEVLET HASTANESİ	EK BİNA (KADINDOĞUM VE ÇOCUK HAST. KLİNİĞİ)	TOPLUM RUH SAĞLIĞI MERKEZİ	AĞIZ VE DİŞ SAĞLIĞI MERKEZİ
Ana Yerleşim Alanı (m <sup>2</sup> )	350 m <sup>2</sup>	29.318 m <sup>2</sup> (17.359 m <sup>2</sup> kapalı alan)	30.314 m <sup>2</sup>	230 m <sup>2</sup>	750 m <sup>2</sup>
İl	BARTIN	BARTIN	BARTIN	BARTIN	BARTIN
İlçe	MERKEZ	MERKEZ	MERKEZ	MERKEZ	MERKEZ
Adres	Aladağ Mah. Kavallar Cad.	Tuna Mah. Ömer Tepesi Mevki	Aladağ Mah. Kavallar Cad.	Tuna Mh.Türbe Yolu Çıkmaz Sk. No:14	Aladağ Mah. Kavallar Cad.
Hizmete Başlama Yılı	2014	2005	2002	2012	2008

### GENEL SEKRETERLİK



### BARTIN DEVLET HASTANESİ ANA YERLEŞKESİ



### BARTIN AĞIZ VE DİŞ SAĞLIĞI MERKEZİ



### BARTIN DEVLET HASTANESİ EK YERLEŞKESİ (KADIN DOĞUM ve ÇOCUK HASTALIKLARI)



### BARTIN TOPLUM RUH SAĞLIĞI MERKEZİ



## MALİ ANALİZ

Sağlık Tesisleri	Tahakkuk Eden (TL)	Öngörülen Gider Bütçesi (TL)	Bütçede Personel Gideri (TL)	Bütçede Personel Gideri %	Tahsilat (TL)	Tahsilat/ Tahakkuk	Gider Bütçesi/ Tahsilat	Toplam Borç	Banka Mevcudu	Borçluluk Gün Sayısı
Bartın Devlet Hastanesi	58.433.388,00	61.279.162,00	22.565.811,00	36,8	57.162.782,00	0,98	1,07	6.539.859,00	708.895,00	19,94
Bartın Ağız ve Diş Sağlığı Merkezi	4.657.824,00	5.600.021,00	1.834.455,00	32,7	4.266.146,00	0,92	1,31	232.576,00	80.422,00	2,67
Bartın Kamu Hastaneleri Birliği Genel Sekreterliği	-	2.421.817,00	204.645,00	8,4	0	0	0	104.268,00	69.701,00	0
<b>BİRLİK GENELİ</b>	<b>63.091.212,00</b>	<b>69.301.000,00</b>	<b>24.604.911,00</b>	<b>35,5</b>	<b>61.428.928,00</b>	<b>0,97</b>	<b>1,13</b>	<b>6.876.703,00</b>	<b>859.018,00</b>	

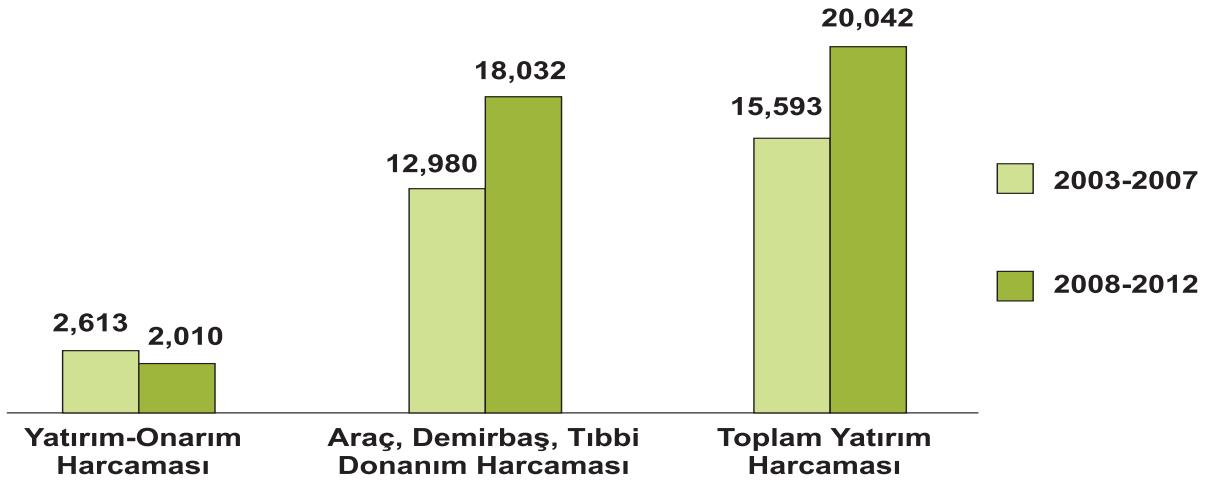

Birlik kurulduktan sonra Birliğe bağlı tesislerde bu güne kadar;

\*3.560.180TL Yatırım-Onarım,

\*4.898.582TL Araç-Demirbaş ve Tıbbi Donanım harcaması olmak üzere

\*8.458.762TL Yatırım harcaması yapılmıştır.

## BARTIN DEVLET HASTANESİ

1930 yılında 30 yatak kapasitesi ile Memleket Hasta Evi adı altında hizmet vermeye başlamıştır. 1954 yılında Kırtepe Mahallesi Arifler Sokakta bulunan eski Halk Evi binasına taşınarak yatak kapasitesi 50'ye çıkartılmış.

Bartın Devlet Hastanesi adı altında hizmete devam etmiştir. İhtiyacı karşılayamaması nedeniyle 1964 yılında yapılan ek bina ile yatak sayısı 100'e, 1991 yılında yapılan diğer ek bina ile yatak kapasitesi 150'ye çıkartılmıştır.



Ömer Tepesi Mevkiinde 1992 yılında inşaatına başlatılan Bartın Devlet Hastanesi 2005 yılında tamamlanarak 21.01.2005 tarihinden itibaren yeni hizmet binasında hizmete devam etmiştir.

2007 yılında Turgut Işık Poliklinikleri adı altında yeni poliklinik binamızın da hizmete girmesiyle poliklinik hizmetlerimizin kalitesi artırılmıştır. Hastanemizde dahiliye, genel cerrahi, kardiyoloji, göğüs hastalıkları, kulak burun boğaz, göz, ortopedi, beyin cerrahisi, fizik tedavi, intaniye, göğüs cerrahisi, cildiye, üroloji, plastik cerrahi, nöroloji ve psikiyatri branşlarında poliklinik hizmetleri sunulmaktadır.

05.08.2009 tarih ve 30903 sayılı Makam Onayı ile 42 oda, 104 yatak kapasitesine sahip olan ve % 55,8 yatak doluluk oranı ile hizmet veren Göğüs Hastalıkları Hastanesi ile 72 oda, 185 yatak kapasitesine sahip olan ve % 64.2 yatak doluluk oranı ile hizmet veren Bartın Devlet Hastanesi'nin fiziki ve hizmet bütünleşmesi gerçekleşmiş ve Bartın Devlet Hastanesi adı altında hizmet vermeye başlamıştır.

Birleşmeden sonra Bartın Devlet Hastanesi 5 blok halinde 300 yatak kapasitesi ile hizmet sunmaya başlamıştır.





## İNSAN KAYNAKLARI

UNVAN	SAYI
Uzman Hekim	84
Pratisyen Hekim	18
Diş Hekimi	16
Ebe-Hemşire	334
Sağlık Memuru *(Top.Sağ.Tek.-Rönt.-Tıbbi Sek.-Lab.-Anestezi-Diyaliz,fizik,ortp,evde bakım, ameliyathane tek.)	111
ATT – Paramedik	12
GİHS(Mem.Vhki-Şof.Ayniyat.-Vez. Vb..)	73
YHS-THS(Müh.Teknik.Hiz.-vb..)	59
Diğer*Eczacı-Biyolog-Diyetisyen-Sos.Çal.-Fizyoterapist-Laborant-Tıbbi Teknolog -vb..	28
<b>Genel Toplam</b>	<b>735</b>

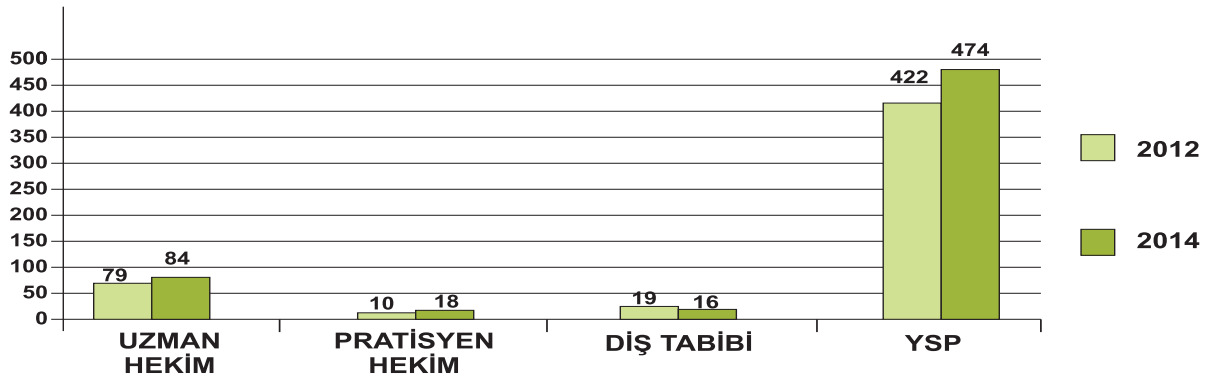

## POLİKLİNİK HİZMETLERİ

Bartın Devlet Hastanesi	2014
Toplam Müracaat sayısı	855.592
Kişi Başı Ortalama Müracaat Sayısı	5.89
Doktor Başına Düşen Hasta Muayene Sayısı	8.388
Yatan Hasta Sayısı	27.647
Yatak Doluluk Oranı %	91.42
Yatan Hasta Ortalama Kalış Gün Sayısı	4.72
İl Dışı Hasta Sevk Sayısı	13.573
Hasta Sevk Oranı	1,59
Hasta Sevk Oranı	1,59

Bartın Devlet Hastanesinde, 835 A grubu, 1.686 B grubu, 3.849 C grubu, 6.976 D grubu, 16.319 E grubu, 890 diğer günübirlik olmak üzere toplam 31.455 ameliyat gerçekleştirilmiştir.

## BARTIN DEVLET HASTANESİ YATAK DAĞILIMI

Hastane Adı	Yatak Sayısı	Nitelikli Yatak Sayısı (1-2 kişilik, wc banyolu)	Yatak Doluluk Oranı( % )	Toplam Arsa Alanı(m <sup>2</sup> )	Kapalı Alanı(m <sup>2</sup> )	Yatak Başına Düşen Kapalı Alan (m <sup>2</sup> )
Bartın Devlet Hastanesi	332	40	%88*	29.318	18.983	57
Bartın Devlet Hastanesi (Ek Bina)	100	80		30.314	10.747	107

## ACIL HİZMETLER



Aylık ortalama 13.503 hastaya hizmet verilmekte olup; 2014 yılında Bartın Devlet Hastanesi Acil Serviste 195.820 poliklinik yapılmıştır.

Kurum Adı	Acil Polk. Muay. Sayısı	Acil Servis Müraacaat Sayısı (Günlük)	Sevk Edilen Toplam Hasta Sayısı	Acil Servis Günlük Nöbetçi Hekim Sayısı (Aktif Hasta Bakan)			Acil Servis Doktoru Başına Düşen Günlük Hasta Sayısı	Acil Servis Müraacaatın Toplam Polk. Sayısına Oranı	Toplam Polk. Sayısı	Acil Servisten Yatırılan Hasta Sayısı	Toplam Yatan Hasta
				Pratis. Hekim Sayısı	Uzman Sayısı	Toplam					
Bartın Devlet Hastanesi	195.820	536	605	18	2	20	9.791	22,88	855.592	8.832	27.647

## YOĞUN BAKIM HİZMETLERİ



2. Basamak Yoğun Bakım



3. Basamak Yoğun Bakım

Yer	Toplam Yatak	1.Basamak	2.Basamak	3.Basamak
Ana Bina	11	5	6	-
Göğüs Hast.Ek Bina	6	2	4	-
Kadın Doğum ve Çocuk Ek Bina (YENİDOĞAN)	10	10	-	-
Kadın Doğum ve Çocuk Ek Bina (ERİŞKİN)	11	-	-	11
<b>Genel Toplam</b>	<b>38</b>	<b>17</b>	<b>10</b>	<b>11</b>

## FİZİK TEDAVİ HİZMETLERİ



	2012	2014
FTR de yapılan tedavi sayıları A GRUBU	69	483
FTR de yapılan tedavi sayıları B GRUBU	843	2233
FTR de yapılan tedavi sayıları C GRUBU	5542	11051
FTR de yapılan tedavi sayıları D GRUBU	8385	18000
Nörolojik Rehab. Üni. Yapılan İşlem Sayısı	359	2173
Ortopedik Rehab. Üni. Yapılan İşlem Sayısı	109	2834
Eİ Rehab. Ünitesinde Yapılan İşlem Sayısı	1307	1901
Ev Ünitesinde Yapılan İşlem Sayısı	2773	1430
<b>TOPLAM TÜM TEDAVİLER</b>	<b>19.387</b>	<b>40.105</b>

### YILLARA GÖRE FTR TOPLAM GELİR

2012 TOPLAM GELİR	1.004.006,09 TL
2013 TOPLAM GELİR	2.598.724,62 TL
2014 TOPLAM GELİR	4.661.948,12 TL

## UYKU LABORATUVARI HİZMETLERİ



Genel Sekreterliğimize bağlı Bartın Devlet Hastanesi'ne yeni teknolojik cihazlarla donatılmış 2 yataktan oluşan, uyku laboratuvarımız açıldı. Bu birim yeni yapımı gerçekleştirilen Fizik Tedavi ve Rehabilitasyon Merkezi binamızın içerisinde yer almaktadır.

Yeni açılan uyku laboratuvarımızda, bir gece uyunarak uyku problemlerinin kaynağı tespit edilebilmektedir. Sesten izole edilmiş bir ortamdan oluşan bu birimde, bir Göğüs Hastalıkları Uzmanı, bir Nöroloji Uzmanı ve bu konuda gerekli eğitimi almış sertifikalı iki sağlık personeli görev almaktadır. Uyku öncesi ve uyku esnasında kişilerde yaşanan değişikliklerin kaydedilerek, tedavilerin planlandığı merkezimiz ev ortamında uyuyabileceğiniz rahatlıkta ve modern bir şekilde düzenlenmiştir.

## ADLİ TABİPLİK HİZMETLERİ

Bartın Cumhuriyet Başsavcılığı ve Bartın Kamu Hastaneleri Birliği Genel Sekreterliğimiz işbirliğinde uygulamaya konulan yeni protokolle, otopsi amacıyla il dışına gönderilen cenazeler için, adli tıp uzmanları ilimizde hizmet vermeye başladılar.

Uygulamaya konulan bu protokolle hastanemiz morgu yenilenerek, açık otopsi yapılacak şekilde düzenlendi.





## DİYALİZ HİZMETLERİ

Hemodiyaliz Ünite 9 yatak,1 izolasyon odası ile hizmet verirken, tadilat – yenileme ve kapasite genişletme çalışmaları sonucunda, 14 yatak 1 izolasyon odası ile 15 yataklı modern bir diyaliz ünitesi haline dönüştürüldü.

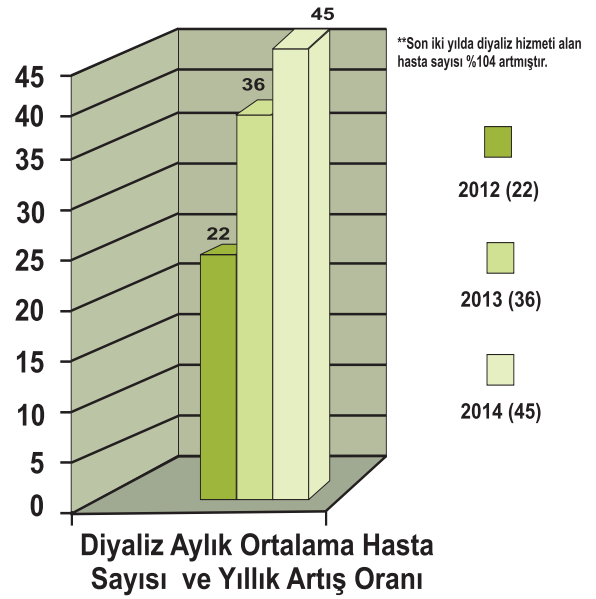
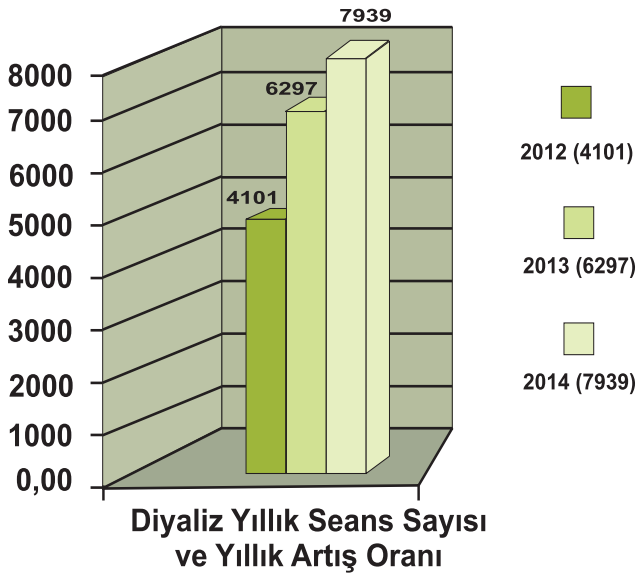

Son iki yılda Diyaliz seans sayılarında %94 artış meydana gelmiştir.

## LABORATUVAR HİZMETLERİ



PATOLOJİ KLİNİĞİNDE  
İMMÜNOHİSTOKİMYASAL  
İNCELEMELER YAPILMAKTADIR.



Patoloji Laboratuvarında tarama veya tanı amaçlı alınan örnekler incelenmekte ve sonuçlar en kısa sürede değerlendirip rapor edilmektedir.



Son teknolojik cihazlar ile 2007 yılı başından itibaren 7 gün 24 saat hizmet sunmaya başlayan Bartın Devlet Hastanesi Merkez Laboratuvarı'nda; romatizma tahlilleri, pıhtılaşma ile ilgili tahliller, ELİSA tahlilleri, biyokimyasal tahliller, otomatik idrar tahlilleri, sedimantasyon, kalp enzimleri, hormon tahlilleri, allerji tahlilleri, kan sayımı, kan Kültürü, kültür, antibiyogram ve diğer mikrobiyolojik tetkikler yapılmaktadır.

Ayrıca Merkez Laboratuvarı ilimizdeki birinci ve ikinci basamak sağlık kuruluşlarına hizmet vermekte, alınan kanlar Merkez Laboratuvarında çalışıldıktan sonra sonuçlar bilgisayar ortamında ilgili sağlık kurum ve kuruluşlarına iletilmektedir.



## KADIN DOĞUM ve ÇOCUK HASTALIKLARI HİZMETLERİ



Bartın Hendekyanı Mevkii'nde bulunan Bartın SSK Hastanesi 2002 yılında Aladağ Mevkii'ndeki yeni hizmet binasına taşınarak Bartın İbrahim Denizcier SSK Hastanesi olarak hizmete devam etmiştir.

Kamu Kurum ve Kuruluşlarına Ait Sağlık Tesislerinin Sağlık Bakanlığına Devredilmesine Dair 5283 Sayılı Kanun gereğince 19.02.2005 tarihinde Sağlık Bakanlığı'na devri gerçekleştirilerek Bartın İbrahim Denizcier Devlet Hastanesi adı altında hizmet vermiştir.

Bartın İbrahim Denizcier Devlet Hastanesi 5283 Sayılı Kanun gereğince 28.04.2005 tarihli Bakanlık Onayı ile dal hastanesine dönüştürülerek Bartın Kadın Doğum ve Çocuk Hastalıkları hastanesi olarak hizmet vermeye başlamıştır. 2012 yılı itibari ile Bartın Devlet Hastanesinin bünyesine katılan hastane 663 sayılı Kanun Hükmünde Kararname ile 02.11.2012 tarihinden Kamu Hastaneleri Genel Sekreterliği Bünyesinde Hizmete devam etmektedir.

Bartın Kadın Doğum ve Çocuk Hastalıkları Hastanesi'nde; Kadın Doğum Servisi, Kadın Doğum Cerrahi Servisi, Çocuk Hastalıkları Servisi, Çocuk Cerrahisi Servisi, Acil Servis ve Yenidoğan Yoğun Bakım Ünitesi hizmet vermektedir.

	Yatak Sayısı	Nitelikli yatak sayısı(1-2 kişilik, wc, banyo)	Yatak Doluluk Oranı	Toplam Arsa Alanı	Kapalı Alan (m2)	Yatak başına düşen kapalı alan
Bartın Devlet Hastanesi (Ek Bina)	100	80	88	30.314	10.747	107

Aile planlaması polikliniğinde üreme sağlığı ile ilgili danışmanlık hizmetleri verilmekte ve aile planlaması yöntemleri (ria, oral kontraseptifler, kondom, enjeksiyon, tüp ligasyonu, vazektomi) uygulanmaktadır .



Yenidoğanda işitme kayıplarını ilk 3 ay içerisinde tespit ederek en geç 6 aylıkken cihaz uygulamasına başlanabilmesi amacıyla tüm yenidoğanlara eğitimli personel tarafından işitme tarama testi uygulanmaktadır.

### 2006 YILINDA BEBEK BEBEK DOSTU ÜNVANINI ALAN HASTANEDE;

Bebekler doğumdan sonra hemen emzirilmekte, annelere emzirmenin teşviği, özendirilmesi ve desteklenmesi amacıyla bilgilendirme yapılmaktadır. Ayrıca hastaneye başvuran annelerin bebeklerini rahat emzirmeleri amacıyla emzirme odası oluşturulmuştur.

## BARTIN AĞIZ VE DİŞ SAĞLIĞI MERKEZİ HİZMETLERİ



Bartın Ağız ve Diş Sağlığı Merkezi Başhekimliği Sağlık Bakanlığı Tedavi Hizmetleri Genel Müdürlüğü'nün 28.11.2007 tarih ve 20668 sayılı Makam Onayı ile alt yapı çalışmalarını kısa sürede tamamlayarak 05.03.2008 tarihinde hizmete başlamıştır. Bartın Kadın Doğum ve Çocuk Hastalıkları Hastanesi'nin ikinci katında hizmet vermektedir.

### İNSAN KAYNAKLARI

UNVAN	SAYI
Diş Hekimi	16
Ebe-Hemşire	11
Sağlık Teknisyeni ve Teknikeri	10
<b>Genel Toplam</b>	<b>37</b>



### GÖSTERGELER

İşlem Türü	2013	2014
ADSM sayısı	1	1
Diş hekimi	20	17
Ünit sayısı	17	19
Müracaat sayısı	110.333	95.531
Çekim sayısı	29.201	25.381
Kanal sayısı	4.938	4.889
Protez sayısı	19.802	18.742
Periapikal ve panoramik film sayısı	12.182	13.866
RVG sayısı	23.427	24.324
İmplant Sayısı	23	208



## BARTIN AĞIZ Ve DİŞ SAĞLIĞI MERKEZİ HİZMETLERİ



### ADSM PEDODONTİ KLİNİĞİ HİZMETE BAŞLADI

- Çocuk Hastalarımıza ayrı bir poliklinikte hizmet verilmektedir.
- Diş Hekiminden Çekinen Çocuk Hastaları Cesaretlendirmek Amacıyla Cesaret Diploması Verilmektedir



### İMPLANT UYGULAMASI BAŞLATILDI

- Eksik olan dişlerin estetik ve fonksiyonlarını yeniden kazandırmak amacıyla çene kemiğine yapay köklerin yerleştirilmesi olan İMPLANT uygulamasına başlanıldı..
- Bu uygulama sayesinde sabit protez yaptırmak isteyen ancak çenedeki tüm dişlerini yitirmiş hastalar da halk arasında kaplama, köprü yada porselen diye anılan protezlere sahip olabilecekler.



### ENGELLİ VATANDAŞLARIMIZA DİŞ TEDAVİSİNE BAŞLANILDI

- Ağız ve Diş Sağlığı Merkezimizde engelli vatandaşlarımızın sağlıklı dişlere kavuşabilmeleri ve yaşam kalitelerinin artırılabilmesi amacıyla Genel Anestezi altında Diş Tedavisine başlanıldı.
- Çocuk hastalarda dental tedavi amacıyla genel anestezi uygulaması özel grup hastalar olarak tanımlanan, engelli çocuklarda, küçük yaşta uyumsuz hastalarda ve bazı önemli çene yüz bölgesi yaralanmalarıyla karşı karşıya kalmış çocuklarda başvurulan bir yöntemdir.

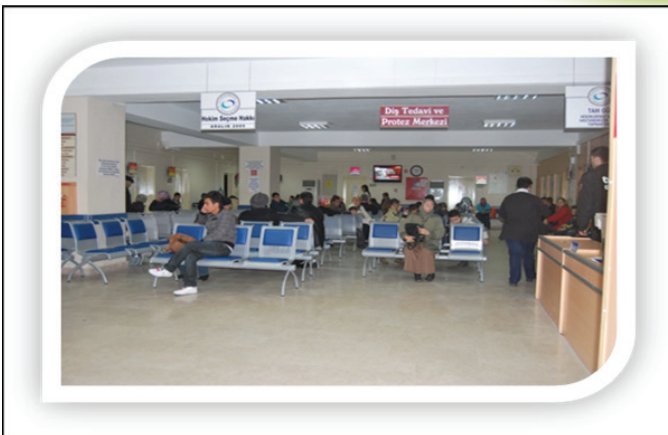

## BARTIN DEVLET HASTANESİ EVDE SAĞLIK HİZMETLERİ

Evde sağlık hizmeti; ihtiyacı olan bireylerin muayene, tetkik, tahlil, tedavi, tıbbi bakım ve rehabilitasyonlarının evinde ve aile ortamında sağlanması, bu kişilere ve aile bireylerine sosyal ve psikolojik destek hizmetlerini içermektedir. İlimizde Evde Sağlık Hizmetleri 15 Haziran 2010 tarih itibarıyla uygulanmaya başlanmıştır.



İl genelinde Evde Sağlık hizmeti için çalışan sağlık personeli sayısı	Hekim	Diş Hekimi	YSP	Diğer
	1	2	4	1

	Toplam		
	2012	2013	2014
Evde Sağlık Ulaşılan Toplam Hasta Sayısı (Evde Sağlık Başladığından beri hizmet alan tüm hastalar)	1.090	1.403	1.533
Toplam Kayıtlı (Aktif) Hasta Sayısı	404	133	166
Son Ay Takip Edilen Hasta Sayısı	464	54	120
Son Ay Gerçekleşen Hasta Ziyareti Sayısı (Yeni Başlayan Dahil)	501	54	179
Yatağa tam bağımlı hasta sayısı	168	44	97

## TOPLUM TABANLI RUH SAĞLIĞI HİZMETLERİ

Toplum Temelli Ruh Sağlığı Hizmetinin amacı, ağır ruhsal bozukluğu olan (şizofreni vb psikotik bozukluklar ve duyu durum bozuklukları gibi kronik ruhsal hastalıklar) hastalara, psikosozyal destek hizmetlerinin verilmesini, takip ve tedavilerinin gerektiğinde evde sağlık hizmetleri uygulamasına entegre bir şekilde yaşadıkları ortamda sunulmasını sağlamaktır.





## RANDEVU HİZMETLERİ (MHRS)



Telefon, web ve mobil randevu uygulamalarına ilaveten, bu imkanlara ulaşamayan vatandaşlar için randevu masaları uygulaması hayata geçirildi.

Randevulu hastaların randevu onaylatma uygulaması kaldırılarak doğrudan polikliniğe başvuru uygulamasına geçildi.

MHRS ile randevusu gerçekleşen konsolide hasta sayılarında %35'lik bir artış sağlanarak aylık ortalama 10.523'den 14.542'ye yükselmiştir.

BARTIN KAMU HASTANELERİ BİRLİĞİ  
GENEL SEKRETERLİĞİ

*Randevunuzu nasıl alırdınız?*

<http://www.hastanerandevu.gov.tr>

Akıllı cep telefonu mobil uygulaması

182 No'lu telefon numarası

Hastane randevu masası

Merkezi Hastane Randevu Sistemi seçeneklerinden dilediğiniz birini kullanarak istediğiniz yerden istediğiniz doktora randevunuzu alın. Değerli vaktiniz size kalsın.

Merkezi Hastane Randevu Sistemi

## KAYNAK GELİŞTİRME PLANLAMA FAALİYETLERİ

2013 Yılı içerisinde Batı Karadeniz Kalkınma Ajansı ile ortak olarak yapılan Fizik Tedavi , Uyku Laboratuvarı ve Pulmoner Rehabilitasyon Merkezi, 2014 yılında tamamlanarak faaliyetlerine başlamıştır.



Toplam proje bütçesi 1.500.000 TL. olup 564.560 TL. lik kısmı Ajans tarafından hibe edilmiştir. Fizik Tedavi ve Rehabilitasyon Merkezi, Uyku Laboratuvarı ve Pulmoner Rehabilitasyon ünitesi planlanmış ve merkezimiz 2014 Eylül ayı itibari ile hizmete girmiştir.

Anne Eğitim Programı “ nın sertifikalı eğitici eğitimi ebe ve hemşirelerimize verilerek, hastanemiz bünyesinde “ Anneliğe İlk Adım “ polikliniği açılmasıyla polikliniğimize başvuran anne ve anne adaylarına, babalara, doğum öncesi bebeğin, fiziksel, duygusal, kişilik gelişimi, dil eğitimi ve zihinsel gelişim konularında bilgi, beceri tutumun kazandırılması amaçlanmaktadır. Proje kapsamında Batı Karadeniz Kalkınma Ajansından 15.000 TL hibe desteği alınmıştır. Bartın Üniversitesi Eğitim Fakültesi iştirakçi olarak bu projede yer almıştır.



### ENGELLERİ ANNE KARNINDA ENGELLEYELİM



“ ENGELLİ DOĞMAK KADER DEĞİL ” “ ENGELLİ DOĞMA RİSKİNİ EĞİTİM İLE AZALTALIM ”

GEBE EĞİTİMLERİMİZ 10 MAYIS - 10 ARALIK 2014 TARİHLERİ ARASINDA KADIN DOĞUM HİZMET BİNAMIZDA VERİLMEKTEDİR.



Aile ve Sosyal Politikalar Bakanlığının 2013 Yılı EDES (Engelliler Destek Programı) projeleri kapsamında Genel Sekreterliğimizce yazılan ‘ENGELLİ DOĞMAK KADER DEĞİL, ENGELLİ DOĞMA RİSKİNİ EĞİTİM İLE AZALTALIM’ adlı proje yapılan değerlendirmede başarılı projeler arasına girdi.



## SOSYAL SORUMLULUK ÇALIŞMALARI (1)



Genel Sekreterliğimiz ve bazı belediyeler arasında yapılan işbirliği ile perifer bölgelere gidilerek kalp taramaları gerçekleştirilmiştir. Kalp taramalarında %20 erken dönem kalp hastalığı saptanmıştır.

## ŞİFA VEREN ELE VEFA

**Sifa**  
veren ele  
**vefa**



Genel Sekreterimiz Dr. Osman AÇIKGÖZ tarafından Bakanlığımıza sunularak Ulusal Proje haline dönüştürülen "Şifa Veren Ele Vefa Projesi" tanıtım ve bilgilendirme toplantısı yapılarak start aldı.





## SOSYAL SORUMLULUK ÇALIŞMALARI (2)

### EVDE HASTA ZİYARETLERİ



### ŞİFALI ELLER KÜTÜPHANESİ



### ŞARJ İSTASYONU



### TRSM AĞAÇ DİKME ETKİNLİĞİ VE AMASRA GEZİSİ



### HASTA, HASTA YAKINLARI VE PERSONEL İLE İFTAR PROGRAMLARI



## YENİ TIBBİ UYGULAMALAR

### LAZERLE VARİS TEDAVİSİ

Birliğimize Bağlı Bartın Devlet Hastanesi Kalp Damar Cerrahisi kliniğinde varis tedavisinde en yeni tedavi yöntemlerinden birisi olan ve tıp dilinde 'Endovenöz Lazer Ablasyon ile Varis Tedavisi' olarak adlandırılan, lazer ile varis tedavisi hastanemizde rutin olarak uygulanmaya başlanmıştır.

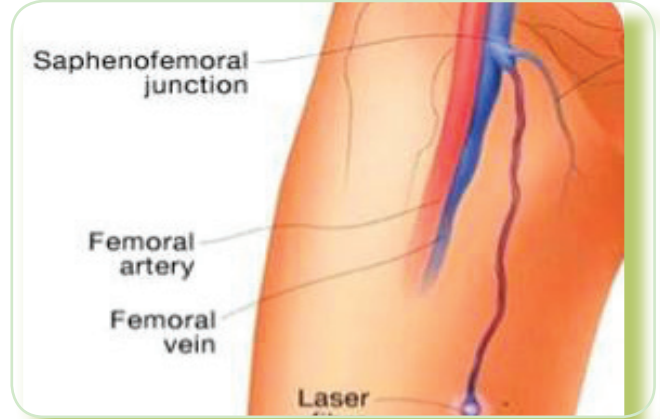

### LENFÖDEM TEDAVİSİ

Halk arasında fil hastalığı olarak bilinen, aslında bir dolaşım bozukluğu hastalığı olan Lenfödem tedavisi, 2014 Ağustos ayında yapımı tamamlanarak faaliyete geçirdiğimiz Fizik Tedavi Merkezimizde yapılmaya başlandı.



### KAPALI APANDİSİT AMELİYATI

Hastanemiz Tıbbi cihaz parkına yeni tahsis edilen yaklaşık 105.000 TL'lik laparoskopik endovizyon seti eşliğinde ilk kez ilimizde çocuk hastaya kapalı apandisit (laparoskopik apendektomi) ameliyatı yapıldı.



### LAPAROSKOPI YÖNTEMİ İLE HİSTEREKTOMİ (RAHİM ALINMASI)

Bartın Devlet Hastanesi Kadın Doğum Kliniğinde, halk arasında rahim alınması olarak bilinen Histerektomi ameliyatı, ilk kez kapalı (Laparoskopik) yöntem ile başarılı bir şekilde gerçekleştirilmiştir.





## **YENİ KURULAN TIBBİ BİRİMLER**

### **3. BASAMAK YOĞUN BAKIM ÜNİTESİ**



24 Mart 2013 tarihinde (10+1) yataklı 3. Basamak Yoğun Bakım Ünitemizin açılışını gerçekleştirdik.

### **2. BASAMAK YOĞUN BAKIM ÜNİTESİ**



2014 Yılı Şubat ayı itibari ile yeni bir (8+6) yataklı 2. Basamak Yoğun Bakım Ünitesi kazandırdık.



## YENİ KURULAN TIBBİ BİRİMLER

### ENDOKRİNOLOJİ KLİNİĞİ

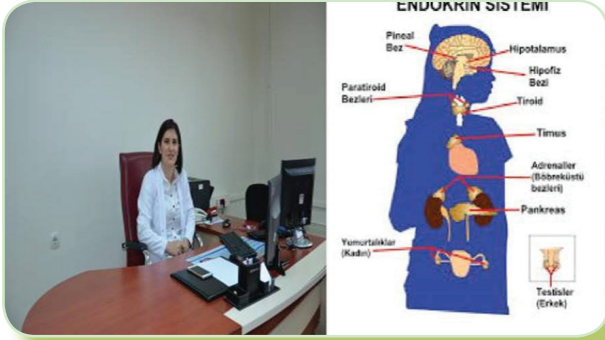

### ERCP ÜNİTESİ



### GASTROENTEROLOJİ KLİNİĞİ

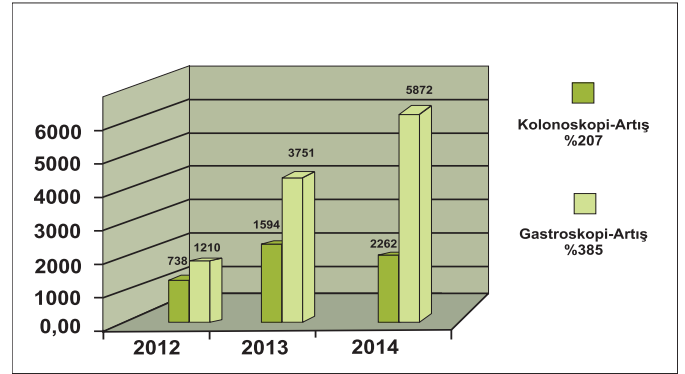

### ESWL-TAŞ KIRMA ÜNİTESİ

Hastanemizde böbrek taşlarının tedavisinde son teknoloji olan ESWL cihazı kullanılarak, anestezi uygulamadan ağrısız, sancısız tedavi olanağı sunulmaktadır. ESWL (extracorporeal shock wave lithotripsy) adı verilen cihaz vücut dışından taşın olduğu bölgeye "sadam dalgaları" göndererek taşlara ulaşır ve bu dalgalar yardımıyla taşları kırar. Böbrek taşı kırma cihazı son derece gelişmiş olup, 4. jenerasyon taş kırma cihazıdır. Bu cihazın özelliği hem ultrasonik hem filoroskopik görüntüleme sistemlerine sahip olmasıdır.



### TONOMETRE ÜNİTESİ

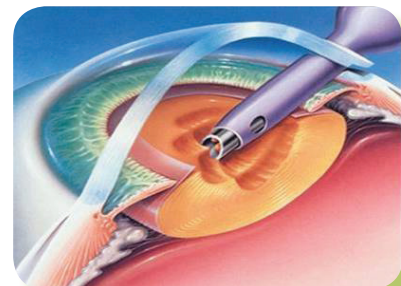

## YENİ KURULAN TIBBİ BİRİMLER

### EMG ÜNİTESİ

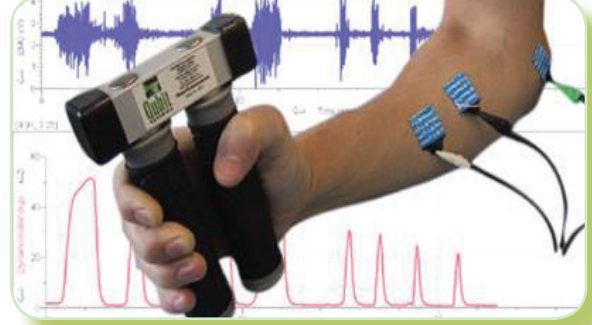

### OBEZİTE KLİNİĞİ



### LOKAL AMELİYATHANE



### DİJİTAL RONTGEN ÜNİTESİ





## YENİLENEN TIBBİ BİRİMLER

### DIYALİZ ÜNİTESİ

Ünite 9 yatak,1 izolasyon odası ile hizmet verirken, tadilat – yenileme ve kapasite genişletme çalışmaları sonucunda, 14 yatak 1 izolasyon odası ile 15 yataklı modern bir diyaliz ünitesi haline dönüştürüldü.



### ANA BİNA ACİL SERVİS



## YATAKLI SERVİS İYİLEŞTİRME ÇALIŞMALARI (1)

### DOĞUMHANE DONANIMI YENİLENDİ



### MOTORLU KARYOLALAR



### ÇOCUK LABORATUVARI KAN ALMA ÜNİTESİ



## YATAKLI SERVİS İYİLEŞTİRME ÇALIŞMALARI (2)

### ÇOCUK SERVİSLERİ YENİDEN DİZAYN EDİLDİ



### REFAKATÇİ KOLTUKLARI



### PERDELER YENİLENDİ





## GENEL VE ORTAK ALAN İYİLEŞTİRMELERİ (1)

### LAVABO VE TUVALETLER

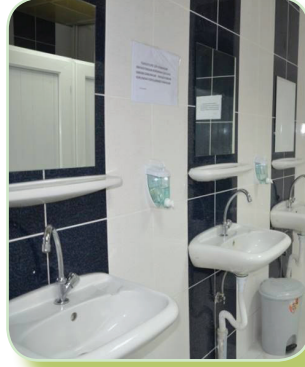

### OTOPARK DÜZENLEMESİ



### BEKLEME VE BAŞVURU ALANLARI



### DİNLENME ODALARI



### PERSONEL YEMEKHANELERİ



### BOYA BADANA ÇALIŞMALARI



## GENEL VE ORTAK ALAN İYİLEŞTİRMELERİ (2)

### ASANSÖR GİYDİRMELERİ



**TOPLAMDA 18,5  
MİLYON TL.  
DEĞERİNDE YATIRIM  
YAPILMIŞTIR.**

Yenileme çalışmalarında Bartın Kapalı Açık Ceza İnfaz Kurumu İş Yurdu Müdürlüğü ile yapılan protokol sonucu kurumumuzca %40 oranında zaman ve maliyet kazancı sağlandı.

### TÜP GEÇİT YAPIMI



**Tüp Geçit Öncesinde Söz  
Konusu Alanın Durumu**



# TEKNİK ALTYAPI İYİLEŞTİRMELERİ VE ENERJİ VERİMLİLİĞİ

## Doğalgaz Dönüşüm Çalışmaları



## Buharlı Kazandan Elektrikli Sisteme Geçiş



## İki Adet Yüksek Gerilim Trafosu



## Yalıtımlı Yeni PencereLER





